盛京時報

陰曆癸酉十月九日
昭和八年十一月廿六日
西曆一千九百三十三年

發行人 染谷保藏
編輯人 菊池貞二
印刷人 東[illegible]明
發行所 奉天 盛京時報社

本報價目本埠每月一圓一角(郵費在內)外埠每月一圓三角(郵費在內)零售每份五分(郵費在外)
廣告刊費五號字每行十二字一日一圓(國幣)長期另議

時論

箴中國人之三大病(上) (益世報)

國內智識分子。幾年來萬目時艱。傷懷國事。平居聚首。每相對太息。其共同感想。則爲吾國家民族今後之出路究安在？惟其感覺無出路。故凡他人之所行且會賴以獲得出路者。吾人皆歆羨之。企慕之。如立憲政體也。獨裁政體也。共產主義也。法西斯蒂主義也。均曾歆動一部分國人之同情。引起一部分政黨之傚效。幾年來此數種制度者在國中均曾先後獲得試驗之機會矣。『橘逾淮則爲枳』。其結果。則處處感覺『此路不通』！同一制度。他人行之則『通』。吾人行之則『不通』。其中必有其故。可耐深長思矣。

吾人居常竊思冥索。擁有五萬萬之大衆。據有數萬萬方里之廣土。立國於地球上已五千年。何至今日一與西洋文明相接觸。即充分表現其能弱無力。頹廢離支。一似吾黃胄之裔天生劣於白色民族者。思之。重思之乃知吾人有幾種『傳統病』。『遺傳病』。此病不除。不僅不能與現代列強相馳逐。且將不能自立於世界。任何制度之倣效。與主義之取法。均無能爲力也。

吾人指陳國人之傳統病。舉其大者有三。曰自私。曰無組織。曰無中心信仰。此三者。實爲中國釀成今日危亡狀態之絕大病源。且將更陷吾族於萬劫不復之境。斯豈危言？請申吾說。

吾人今日舉出『自私』二字。誠莫名其悲傷愉痛。『自私』者。實吾民族之大賊也。其戕賊吾族實遠在敵國外患之上。試放眼以觀舉國上下。男女老幼。無人無地無時不爲『自私』二字所支配。上焉者。一登高位。見錢即抓。有利即撿。優職肥缺。悉任私人。差役厨廝。儘用親友。苞苴公然通行。回扣居然合法。此政治上之自私病也。下焉者。一家之中。主人購物。僕嫗索『底子錢』。厨役買糧。揩油公認正當。小兒勤學。父母必啗以金錢。壽誕婚喪。親友相見以財物。此社會上之自私病也。自私之極也。只知有個人而無社會。有小我而無大我。馴至逞個人意氣之爭。忘國家民族危難。即如今日國民黨內之不能合作。政治上之糾紛迭見。皆此自私二字爲厲之階。猶憶去年吾人編報。同日得兩個消息。一爲法國總理白里安病故。檢其遺產。只獲三千佛郎。一爲河南某縣縣長卸任後。發覺其半年之中。貪汚舞弊之賍欵。達二十萬元。吾人閱此。誠不勝其駭嘆！以爲中外人何如是之不相若？中國人之自私。即此一例已可概其一般矣。

究極言之。自私爲人類天性之一種。世界其他民族。其自私並不弱於吾人。然其政治有軌道焉。社會有制裁焉。個人公德心重於私利愛名譽甚於生命財物焉。有軌道。有制裁。重視名譽。自私天性去其半矣。至於蘇俄。則在制度上正謀根本推翻私產。在教育上。正謀澈底消除兒童自私天性。不特不能不肯自私。且將根本不知有自私。凡此證明。在資本主義與共產主義國家中。對於『自私』。均獲得充分之調節制裁。而抑制個人之慾望。不使其妨害大衆之公益。此其國家之所由興。民族之所由强。返觀吾國。『自私』二字。正盡量發育滋榮。政治上無辦法。社會上無制裁。長此下去。非致個人與民族同亡於『自私』二字不止。此吾人之所深痛者一也。

西南派竟通電 反對福建政府

【廣東二十四日發電】與福建宣言獨立、同時頗惹一般注目之西南派領袖、于廿三日召開西南政務委員會緊急會議、決定對策、同時拉攏香港之胡漢民、成功至廿四日胡漢民、蕭佛成、鄧澤如、李宗仁、白崇禧等以連名向構成福建新政府首腦部之李濟琛、陳銘樞、蔣光鼐、蔡廷楷等四人通電、表明反對態度、

【上海廿四日發電】陳濟棠謟媚廣東財閥、依蔣介石撥給軍費應諾討滅、竟表明反對福建政府態度、封鎖十九路軍廣東辦事處、拘押其責任者、同時命令出兵於國境

【又電】中央爲政治的解決福建問題計、決定將取所有一切手段、以懷柔胡漢民、

粵堅固警備 全省分東西北三區 已任命總司令指揮

【香港二十五日發電】陳濟棠爲福建省境之防備鞏固、頻行省軍動員、二十四日任命張瑞貴爲東江警備司令、又將全省分爲東西北三警備區域、任命李揚敬爲東區總指揮、兵與公安局正私服偵擾等、爲總動員之大活動、

在厦銀行 現漸呈擠兌

【厦門二十五日發電】當地中國中南兩銀行、於二十一日突遭不甚擁擠之擠兌、該日中國銀行兌出百萬元、中南銀行、兌出二十五萬元、其兌出者多係小宗、故一般情形、尙屬平穩二十二、二十三等日來、當地台灣銀行貯欵者、約有平常之三倍、

蔣介石通電 福建省政變

【南昌二十四日發電】蔣介石二十三日、向從事於剿匪之將士、及全國軍事長官、電告福建政變之經過、並忠告各將士勿惑於搖言、須一意努力剿匪救國之旨、

閩滬電報 現已開通

【上海二十四日發電】據交通部電報局之發表稱、曾一時陷於不通之福州上海間之有線電報、自昨日開通、無線因福州無電局之封鎖未解、故通信不明、即有線凡與軍事關係者號電報、其發受亦依然禁止、

上海中國街 公布戒嚴令

【上海二十四日發電】上海中國街自二十三日起、公布戒嚴令、戒嚴鐘點由午後九時至翌朝六時之間、警備司令部還遷

閩政府定下月初 舉行政府成立紀念

【上海二十四日發電】福建人民政府、定於十二月一日爲新政府成立慶祝紀念日、且改年號爲中華共和國元年、再人民委員、主張大赦其政治犯人、

漳農會準備施行分田法

【厦門二十四日發電】在福建南部之要地漳州、於二十一日開催人民大會、由該日以後各官公衙一齊揭揚新國旗、實行閉鎖國民黨縣黨部、又按新政府之政綱、已採用分田法、漳州農民協會、爲實施之準備、從事測量調查該地山林之面積、該地地主等、大形狼狽、

無電王 馬氏來滿

【東京二十四日發電】赴日中之無電王馬爾哥尼侯夫婦、已於廿四日晨抵下關、旋於午前十時半乘關釜連絡船離下關就渡滿歸國之途、

湘西南賀竟成部 反對中央竟舉兵 何鍵電黔桂請協剿

【漢口廿五日發電】湖南省西南地區之于江、洪江、會同靖縣、通道等各縣保安第四區之賀竟成所率一萬餘名、於十一月初旬、以反對中央爲口號自稱全民救國軍、突如舉兵、湖南省主席何鍵對之、命第十九師、使當討伐、討伐軍、仍不能活潑進展、因此向貴州、廣西、交涉派遣討伐軍、閱該救國軍之勢力、由國家主義青年黨所指導、趁中央勢力之不及、逞其暴威、

長沙訊云、(一)何鍵在萍鄉規劃剿匪軍事、計已經旬、現因省方要公待理、特於十八日午專車返省、萍鄉部務派劉參謀長膺古代行、(二)何鍵以賀逆竟成抗命叛變、經分電桂黔兩省當局、派隊堵擊、昨得桂李宗仁電稱、已令三江團隊、對湘邊靖縣扼要堵截相機協剿黔王家烈電稱、已分電何知重王子儀兩司令、飭部嚴密防剿又據靖縣十六日電稱、賀逆實力計約五千餘、據聞係有國家主義青年黨、從中鼓動云、

國府謀拉攏胡氏 孫科或往香港請其出廬

【南京廿四日發電】汪精衛孫科等、二十四日偕同訪問戴天仇、關於拉攏胡漢民遂行協議、中央原擬派戴天仇吳稚暉兩人赴香港慫恿胡氏出廬、惟該戴吳兩人之同意、勢屬難得故或孫科躬往、亦未可知、一方胡漢民周圍之人、因胡氏久在失意狀態、此際希望其出廬者非鮮、故中央所與地位之如何、胡氏赴寧、或得實現、亦未可知但胡漢民自身有面子關係、似遽難應允國府招聘、

敗於官吏減薪案之票決 法新內閣總辭職 組閣以來爲時僅廿九日

【巴黎廿四日發電】以薩洛爲首班之法國新內閣、於二十三日夜來、討議官吏減薪案雖於第一次票決、以八十九票之差、幸免敗北、惟當第二次票決、一敗塗地、即時實行總辭職、查組閣以來、爲時僅不過二十有九日耳、有大波紋、

外交方針 恐無變更 外相仍將留任

【東京廿四日發電】法國之薩洛洛內閣倒壞原因大體因爲財政問題、外相彭考爾氏、又將留任、故其外交政策、可期待無何等之變更、若左派之刻恩布蘭出任、則或出其決意之手段、亦未可知、但自現歐洲之客觀的情勢觀之、可思測政權傾於右派、總而言之、此次之政變、日本官方、觀測不能投

出淵向薩協會 贈給眞珠製家

【華盛頓二十四日電發】出淵駐美大使、已定於二十五日、由華盛頓出發、經由舊金山就途歸國、當於出發之前、出淵大使對薩米索尼安協會捐賜曼特波嫩華盛頓總統舊邸所有眞珠製之模型、該模型寬厚各一英呎、長二英呎、用一萬三千顆眞珠製成、豪奢已極之貴重品、當出陳芝加哥博覽會時、曾博得世人之驚賛、

對於金統制政策 不加變更 羅斯福已予言明

【俄穩斯普陵格斯】二十四日發電美國給俄爾給亞洲美國朝鮮人士對於羅斯福大總統之現金收買政策、認係通貨澎漲政策及弗價平衡制下、政策之前提、因而有醞釀薦高的讚否之議論、又因斯卜列格財務省高等顧問之辭職更惹起各方面注視、而羅大總統二十四日在俄普陵格斯之休養別墅聲明云、余(羅自稱)對於金統制政策並無因此而加以何等變更之意志云云、

上海爆彈犯人 在滬被捕

【東京二十五日發電】日本外務省二十四日接到駐滬石井總領事電、謂昨年四月二十九日天長日當在上海新公園舉行官民合同祝賀會時向會塲投擲炸彈、當時炸傷白川大將以下各官民之有力嫌疑犯人中之一人△△(三)雖經日本宮憲嚴密之搜捕、而終未就獲、二十二日午前九時頃前記犯人潛入法租界、正在中國食堂、中南樓前、徘徊中、被日本領事館警察發見、當時求得法國官憲之應援、將前記犯人逮捕、拘至法國官署訊明一切後、已經轉過日本領事館、目下嚴重審訊中、

駐俄美使 首途赴俄

【莫斯科發電】因美俄恢復國交、駐俄美大使普力特一行、已于二十五日由華盛頓出發就赴莫斯科之途、當地現正準備歡迎、

村山龍平逝世

【大阪廿四日發電】昨秋來患糖尿病療養中之大阪朝日新聞社社長村山龍平、于二十日幷發肺炎、至二十四日午前三時二十五分、在御影本邸逝世享年八十四歲、

蔣令徐黃軍南下 何應欽拒絕

【天津二十五日發電】蔣介石、因福建事變、曾對何應欽命令徐廷瑤及黃杰各軍之南征而何應欽覆電答謂、當此時局中央勢有增兵之必要、不應輕動等語、故徐軍之南征遂行中止、對於福建事變之華北動搖雖尙未有表面化者、而在各處之舊東北軍韓復渠閻錫山馮玉祥等頗具一觸而應之勢、何應欽或即留意於斯、始停止黃軍之南征、

鐵相歷訪 首相海相

【東京二十四日發電】三土鐵相對於明年度預算案、久經奔走不暇、更於二十四日會見高橋藏相、懇談要務後、轉行會見齋藤首相及大角海相、協議一切之要務、據謂今明日中或可結束、

厦門平穩 林黃間成立諒解

【厦門二十四日發電】中央之海軍陸戰隊司令林國賡、目下與漳厦司令黃强之間、成立某種之諒解、以双方均不失面子之程度、爲避免正面衝突、故治安比較的維持平穩、

日美懇談會 定期開會

【東京二十五日發電】日本廣田外相、曩日會開催對俄官民會懇談、而於二十七日午後七時、在外相官邸、招待美大使、於民間有志出席之下、開催日美懇談會、出席者日本側廣田外相、重光次官、樺山伯、吉田茂大使、美國側顧大使、內比爾參事官及新聞特派員四名、所謂一九三六年之危機非常時者、確信爲對美關係之調整、現正着着準備基礎工作中、於該懇談會、兩者施行無忌憚的交換意見、其會談內容、豫約絕對不向外間洩露、前月在美國大使館、開催第一回會合之結果、鑑有相當可觀者、故此次更期待舉一段之效果、又出席此會議之前駐意大使吉田茂氏、將爲有力之駐美大使候補、惹起注目、

印方倘示應諾 則當討議細目

【特里二十四日發電】聽印日會商、漸至大結束、印度政廳倘有受諾之通告、即以日本代表部之最終案爲基礎、而成立新協定、至協定成立、次即及於細目之協定、遂與印度政廳爲專門的事項之討議、但依右之討議、以決定之事項、作成備忘錄、逐條的列舉、以備追加於條文內、其細目的討議、由協定成、至正式調印、爲暫定的機關之處置、輸出入統制之具體的實行方法、印綿歉收之塲合印綿購買量之融通性等爲主題、日本代表部關於是等專門的事項、既經民間代表團審議終了、隨本協定之成立、即基於與印度政廳之協議結果即當起草草案、至條約有效期間、約爲三年、

蘇省設立農業倉庫管理委會

鎭江訊云、蘇省府鑒於農村金融破產、特組農村金融救濟會、十七日開第一次會、近晚九時始散、本日續開第二次會出席程滄波等十餘人、主席陳果夫、決議江蘇省設農業倉庫管理委員會、以管理監督全省農業倉庫、並通過四要案、(一)呈請國府即日加增食糧進口稅、以維民生、(二)江蘇農業倉組織規程草案、(三)江蘇省政府籌備農業倉庫暫行辦法大綱云、

北平名紳送別 藍博森

北平訊云、北平各界以英使藍博森行將離華、特假歐美同學會舉行茶會送別、賓主計到有藍博森、黃郛夫婦、何應欽夫婦、何其鞏夫婦、袁良、王正廷、王曾思、魯蕩平、胡維藩、劉樹杞、傅斯年、曾元善、梅韓詠華、熊希齡、陶孟和、顧毓琇、梅貽琦、胡適、葉企孫、李四光、張子高、袁同禮、蕭遂、蔣夢麟、蔣廷黻、周炳琳、樊際昌、蔣陶曾穀等共二百餘人、大客廳佈置、頗富麗堂皇、正面並懸有大紅緞幛一幅、上書『送別藍公使』五字、中爲茶點長桌、招待來賓有王子文夫人、馮口女士、何其鞏夫人、陶曾穀女士等多人、六時茶點後全體照像、旋由胡適主席對代表全體致詞、略謂、藍公使離英來華就任之初、本人適在倫敦、曾參加送別、今在平又致送藍使離華、在今科學時代、吾人不能再相信神話、淮藍使在華七年間、使中英邦交日臻敦睦、爲藍氏最大神蹟、希望藍氏將來爲英國駐華第一任大使云云、繼由蔣廷黻致詞、所述先關於中英邦交之沿革、繼述藍氏對中英邦交之努力、藍氏辦理外交非專爲英國利益、對中利益、亦能顧及云云、藍氏答詞略稱、胡蔣兩博士對余過於獎飾、過去余之成功、實由於機會之促成、非余之力量云云、最後由胡等致送藍氏紀念册一本、內有劉復所書之藍氏在華事蹟、蔣夢麟『以七載韶光立百年大計』題詞、連同昨日茶會來賓所簽名字單、一併在內、頗饒意義、至七時始散會云、

印方態度 本週中決定

【特里二十四日發電】印度政廳已在閣議決定對於日本之意見、現似已通達於英本國以侍其回答、然總督威林頓卿、因決于廿七日由特里出發而上旅途、故本週中大體可得英本國之回答、以決定最後的立塲從百特于廿七日午時、當可續開會議、

松平訪英外次 請印方之考慮

【倫敦二十四日發電】駐英松平日大使、二十三日於英外

中央軍克復神崗 豫境各地匪患仍熾

南昌訊云、前方電話、華軍十九日午、克復神崗、緣僞一軍團及僞五軍團部、潛伏宜黃縣南之神崗鼓口多日、突於十六日竄至南源子規一帶、十七日經該師包圍痛剿、該僞軍團屢欲衝出、傷亡頗多、殘部紛向神崗鼓口以南地區退竄、華軍乘勝於十九日午佔領神崗、正繼續追殲中、

又訊、行營十八日晚廣播之匪情、僞一軍團與僞五軍團之十四師竄家到余山南源後、因受華方部隊壓迫、於十七日晚已向神崗鼓口方面退突、竄擾在坊汎禦家嶺琇据之僞三七軍團、被我軍迎頭痛擊、分向珀玕及琅琚以北坪上積潰退、僞九軍團一部、在查溪橋西南方之黨山上南一帶、意圖整頓、似有回竄洵口双待姿勢之模樣、但華軍佈置周密、料其決難得逞云、

漢口訊云、應山境界河被豫匪圖侵入、圍犯城、縣長吳仰芝、電何成濬請撥已令羅啟疆往剿云、

開封訊云、王有孫士貴等股攻破魯山嵩縣交界莫大嶺、入嵩縣五區行樹鎭一帶、燒殺擄掠、櫻陽史進窰股、十一日夜燒王店龍興寺楊店阮店六十餘村、慘殺無算、楊小黑股及姚國請派兵往剿、各該縣紛電省棠程道榮古大身殘匪、竄至息縣烏龍集一帶、毗連豫皖地界范仁甫盤據臨河一帶胡占奎楊恩虎張三耳朶等小股騷擾第三區、息縣全境、呈恐怖現象、

西南政客復思動 實力派持重不表贊成 政務會通過五項辦法

廣州訊云、西南近以宋子文辭職國府要員將有更動、又擬乘機擴大組織、已極力拉攏西北、灰色部隊將領、及留滬之中委、圖遂其向抱之野心、故時局之醞釀復日趨緊張、據可靠消息、連日鄒魯、鄧澤如、黃季陸等、曾在東山蕭佛成私宅、作數度會商、力謀三項主張之實現、(一)在粵召開非常會議設立軍政府、爲西南軍政進行之最高機關、(二)迎胡漢民上省、主持一切大計、並歡迎各方同情西南之軍政要人、及各方中委國委來粵、充實力量、(三)截留關餘、宣佈財政獨立俾得該欵爲進行各事之用、故近來鄧澤如、劉蘆隱、陳融諸氏、頻頻往返港粵、與胡漢民磋商進行計劃、惟實際上西南方各黨要人除三數人較爲興奮外、其餘多持靜觀、同時粵省內部、又以軍事委員之更動問題、各軍要日來方忙於應付此種問題、對於此項運動尤覺無興致、於是遂又傳有蕭佛成將返滬之消息、蕭氏此次雖不如前此之熱烈提議、但對此打擊亦深、覺左右進退、無一是處年來僵局、故態依然大有一瞑不視之慨、詎五日滬中委黃復生、忽又翩然南下、晉省謁各黨要、於是舊議復起、事緣黃抵粵後、即本其同日在滬一貫主張、向廣州各當局作詳細報告、其要點爲、一、滬委現正進行聯宋運動、已著成效、二、軍隊方面、稅警團及某某部隊、已有絕對把握、三、分析某方內部動搖之原因、其中一部黨要、經黃此種報告後意態遂轉活動、此即迭在蕭佛成公館秘密商議進行之原因也、惟一至實際問題、則又議論紛紜、莫衷一是、就中某軍要與黃辯論最烈、聞曾根據上列三點、予以質問、謂、聯宋運動、究竟此次宋氏去職員因內幕如何、所謂聯絡成效、是否宋已向 兄表示某種具體辦法、又所謂稅警團實力如何內容組織如何、其所含有之成分與實力如何、兄不能道其詳、亦請略述一二、此外所謂某某部隊聯絡成熟、事實之證明至易、其行動之表現於吾人者又如何、凡此種種、皆非空口報告可以憑信、吾兄如能有此偉大力量、請不妨即在滬發動、此間自當執鞭以隨吾兄之後、此間政治主張、早已標出、軍隊隨時亦可動員、惟不知吾兄對於上述各點何以教我、否則、吾亦無法以對我部曲說明、請彼等急速前進也、黃至是頗呈忸怩之態、嗣某委從中調解、並決定由某某等委擬具辦法與進行步驟、於六日提出西南執行部常會討論、迨六日上午執行部開會、討論例行公事畢、即將此事提出報告、查是日與會者陳濟棠、鄒魯、蕭佛成、林翼中、劉紀文、林雲陔、崔廣秀、劉蘆隱、區芳浦、繆培南、關素人等十餘人、席間鄒魯發言最多、陳濟棠亦有詳細發揮、直至十二時、仍無結果、陳濟棠遂提議、改於明日政務委員會常會繼續討論、散會後、陳氏即偕林翼中、劉紀文、區芳浦、繆培南、林雲陔等返東山梅花邨公館、舉行秘密會議、所商何事、則未詳悉、惟就上述各情揣測、料必與此事有關、俾於明日政務會會議時、易於發表意見也、及七日上午九時政務會常會、討論例行公事畢、復開執行部政務會聯席會議、出席者有蕭佛成、鄧澤如、鄒魯、陳濟棠、劉紀文、劉蘆隱、林雲陔、林翼中、區芳浦、繆培南、麥煥章、陳融、鄧青陽、崔廣秀、李綺庵、余漢謀等、並邀請黃復生參加、鄧澤如主席、先由黃復生報告南來任務、次由鄧澤如陳融等相繼報告赴港謁胡經過、最後並由麥煥章報告奉派赴川黔調停經過及近況畢、乃開始討論結果決定、(一)對滬委意見完全接納、(二)一致推林森領銜發表通電、(三)再派專員赴港徵求胡漢民計劃及進行步驟、(四)派員分赴各地聯絡(五)去電閻馮担任響應、聞已派出陳融再行赴港晤胡、致林森及閻擬電、由鄒魯起草黃復生則擬日肇間首途赴港轉輪北上云、

方部參長 孟被槍決

北平訊云、華中央陸軍第二師官兵、前經師長黃杰、督同與方振武吉鴻昌在平北作戰、該師長身先士卒、竟將方之參謀長孟雲生捕獲、解平軍分會旋經訊明、傳解西苑和彩坊某駐軍處收押、聽候發落、至今將及兩月、刻該犯孟雲生審訊之案請、呈報軍委會、依照內亂罪定讞、執行死行、以昭烱戒、當經指令遵照、旋經官兵十名、由拘押所將該犯孟雲生提出、驗明正身、五花大綁、押往燈籠庫地方、執行槍決、事後由該地警察掩埋云云、

本日三大張

河北省政府接收後 山海關近況

據最近由山海關寄到之情報云該地方情形如下

一、河北省政府、接收山海關、移設臨榆縣政府、接收後、預定配置保安隊、前於十六日由河北省政府督對臨榆縣長發密電如左、

（甲）總隊部及第一大隊（四百名）駐屯於山海關、

（乙）置第二大隊本部於石門寨、長城線國境各入口每口配置一個中隊、

（丙）秦皇島海陽鎮雖未定、預定由石門寨部隊設置一中隊、

（丁）周毓英主旅遣派經省政府令歸還天津之第五十一軍、

查該地方匪賊、及舊東北軍之情勢如下、

一、前日由撫寧逃走之匪首胡玉田、（大五龍）於十月二十五日、經秦皇島商務會長之手將小鎗手鎗以銀千四百元、賣却於商會、向上海逃走、至天津之殘匪、經舊參謀長五志良所指揮、

二、遷安縣東北軍已被改編之騎兵二百、目下與該縣山中之匪賊連絡策動中、

最近更有由天津潛入當山之暗殺團黨等十六名、現潛伏於各處、計劃暗殺日本人及親滿日中兩國要人、該地公安局、現在嚴重警戒中云、

新民請緝匪犯

奉天警務廳、現據新民縣警務局長金毓報稱、査依力富堡附村三台子住民呂德奎、年二十二歲、王榮興、年二十五歲均行投入匪黨、犯案多起、請即轉飭緝等情、聞警務廳、即行轉請省署、通令各縣一體嚴緝務獲、送歸原案云、

各學校籌備 組織滑冰會

奉天教育廳、因保全學生身體健康起見、每年冬期必飭各校組織滑冰會、現又屆滑冰時期、由各中小學校長、教員等互相連合、籌備組織滑冰會、約定下月可能成立云、

奉山臨時列車 被匪襲擊

二十四日午後六時五十分頃、輸送關東軍〇〇〇隊之臨時二六〇三列車、正進行奉山線石山站、羊圈子中間、突然受數目不明之匪賊襲擊、輜重一等兵藤田定遠、同熊田賴盛兩名負傷、旋同列車、安抵錦縣、將以上兩名、當即收容於野戰病院、

分所長對調

第四警察署長劉連瑞、頃將小西關祠堂分所所長鄭子美、與大西關五斗居分所所長王玉山對調、該兩所長奉調後、即于二十四日分別到差任事云、

天氣豫報

廿六　北西風　曇後晴

廿五日溫度　最高　六度三　最低　零下六度二

全省稅務會議開幕 一縣一局制案 各縣稅捐局長均行參會

奉天稅務監督署、爲謀整頓全省之稅收、及研究一縣設置局制度起見於該署王署長由京參與會議返奉後、即於二十四日召集該署各科股長會議一次各縣之稅捐局長等、截至二十四日晚、相繼蒞省、準備參與會議者、共計三十二人、此外中央財部亦行派員參與該項會議、當於二十五日上午九時、在該署樓上開始議論、至下午四時許、即行閉幕、聞對於議討事項、不克終了時、即擬於二十六日、再行繼續開議云、

令遵照辦設立 水產市場

奉天省署、頃接奉實業部、第三零八號訓令、爲令遵事、查許可設立水產市場一事、於統制本業上關係至爲重要、本部爲愼重起見、特規定自現在起、至水產市場法制定公布之日止、各該管官署、對於人民請求許可、設立水產市場之案件、在決定其准否以前、務須先行檢同左開各項之原請求書加具意見書、呈請本部核示遵除分令外、合行令仰該省長、迅即轉飭所屬一體遵照、勿違爲要、茲將設置辦法如左、（一）設立之理由、（二）設立者之事業履歷、及其資力程度、（三）市場之名稱、及其營業章程（四）設立期間（五）資本額數（其組織如係組合、或股份組織時、須載明其所定章程）（六）營業收支預算、（七）設立地點市場面積、及其附近概略圖（八）市場之設計書、並設計畫云、

瀋水新聞

梁上君子

大北邊門外、住有雲福山者係商界中人、家道小康、充爲竊賊所垂延、於二十四日晚間被小偸潛入屋內、竊去衣服首飾十餘件、及至次早知覺、當開具失單呈報警所云、

半夜敲門

小東關冷罐子胡同、東口不通行胡同、近來當夜半之際、時有人向住戶敲門者、不知何爲、於二十四日夜半、又有敲路北門、適有該管身倉分所巡警巡邏到此、當時敲門者乃逃逸云、

軋斷胳膊

大北關下頭李家園子胡同福記機布工廠、工人王志民、於廿四日下午、正在工作之際、因不加小心、被機器皮帶裹於機車之上、軋斷兩胳膊、當經廠內人、抬送小河沿施醫院治療因傷太重性命恐難保云

討債流血

城南保安寺前、住有吳玉山者、係一農民也、年三十餘歲性情粗魯、於二十四日下午三時、因向同村王某討索欠債、僅現洋一元、未能如期還給、吳某勃然大怒先行漫罵、繼竟動武、經人勸解不了、遂尋得小刀一柄、將自己頭部刺傷數處、鮮血流於滿面、躺地不起後經人再三調說、先將受傷者送城調治、然後還債云、

逆姪應懲

大北關叢家花園胡同住戶宋子波、以開小舖爲生、頗有積蓄、伊有胞叔年六旬而鰥、加以衣食不足、宋某竟不周濟、於二十四日、其叔乘姪外出由媳手借得高粮一斗負之出門、適逢宋某歸家將其叔及妻一併毆打復將高粮奪回云、

丟鷄斷指

大北關下頭、住戶蔣某、養有牡雞數隻、忽于二十四日午後二時許、丟失二隻、蔣某遍找無着、即站在院內大罵說、該雞必係同院住戶抽白面者王某偸去無疑、王某百般盟誓、蔣某仍不信、王某氣急、將中指用菜刀砍去一隻、以表明其良心云、

酒鬼討會

小南邊門裏、住有張福來者以賭爲業、別無所事、于廿四日夜間赴附近孤塚旁賊睡討會、臨行時恐天寒地冷、乃飲酒致醉前往塚旁席地而臥、誰一醉睡至天明、不能動轉、手足冰凉殭臥如屍、家人聞悉、僱車載回家中、溫暖終日、始得復甦云、

作劇嚇人

城北木匠屯村住戶、農林姓承辦喪事、於二十三日夜、間有趙孫二人共同爲打更、及至半夜、而趙某反穿皮襖、蹲於僻處、孫某出外、趙某忽跳出且作怪聲、孫某驚倒、不知人事、趙某乃喊村人、將孫某抬入村所延醫調治云、

會局興旺

城南十里河驛附近、近月以來花會局又行設立、而押會者絡繹不絕、並由會局分設牌九局寶局及牌局等、每局非常興旺、聞每日能賺五六百元之譜但賭爲盜源、如欲根絕盜匪、須嚴拿賭徒爲是、有地方之責者宜注意事、

滑——冰——攝於小河沿——

無綫電王 今日蒞奉

無線電王馬爾果尼侯夫妻、自十六日抵日以來、受各方面熱烈歡迎、視察日本各地、由門司渡朝鮮觀光風景后、廿六日乘安奉綫車、第一次蒞我滿洲國、於午後十時二十分、安抵奉天、凡在奉日滿各機關、受日滿多數官民之歡迎、定於廿七日傍晚、假大和旅館、開會歡迎馬爾果尼侯、在奉天滯留數日、旋南下往大連云、

瀋陽縣署職員 歡宴指導員

瀋陽縣公署、以該縣警務局新委之指導官、佐藤晉戶井上等三員、業經於二十四日先後蒞任、該縣公署爲表示歡迎起見、特定於二十五日午後五時、由該縣長以下各科局長大隊長等、假附屬地公記飯店設宴歡迎云、

靖安軍徵兵制 業已正式發表

靖安軍將實行徵兵制度、已誌本報、茲聞該軍已將徵兵具體草案、起草完成、于昨發表如下、

一、服務期間、定爲二年、

二、衣食住完全官給、另外每月並給薪餉現洋六元、嗣後按成績進級、服務期間滿期後、有相當資格者、充任軍士、

三、陣亡或殘廢者、給與恤金、

四、年齡在十七歲以下廿二歲以上之壯丁、

五、身體强健、思想堅固之青年、

六、有相當學力者、

七、獨身者、無家庭之累、

八、須有兵士之經驗者、

九、有相當之保證者、

十、嚴禁中途退武、

十一、潛逃者依軍法處置、

十二、精勤善行者、及作戰有功者、依法表彰云、

勸業會社 出張所將取銷

【營口】東亞勸業會社、營口出張所、係於營口農村、建設伊始、爲調劑鮮農之資金、及關於事務之指導、與補助進行之設置、現該村建設事業、已經就緒、今後僅講究耕種之方法、與事業之計劃等事、該出張所、在實質上、已無存在之必要、是以全業會社當局、決於本月底、將該出張所撤銷以節經費、該所現正趕辦一切結束事宜云、

奉天省第一次 師範校長會議 來月二十一日開催

奉天省第一次師範學校長會議、十二月二十二、三日兩日、於奉天教育廳會、議室開催、當日由中央部、有文教部總長代理省長教育廳長總務科長等關係者出席、爲期師範學校區制實施之徹底、並師範教育之改善、當日之重要協議事項如次、

一、優良學生之招生方策如何

二、卒業生之就職幹旋方策、

三、思想善導之方策

四、學校經營方策、

海警第七警備艇 在連舉行進水式

【營口】本埠海邊警察隊、前爲充實警力起見、曾在大連氣船工場、訂造遼河第七警備艇、載重四十噸、現已工竣、宮部隊長、及該艦艦長河野氏、及機關手等八名、於昨去連、在大連舉行進水式、宮部隊長等現已公畢、由連返營云、

童子軍團舉行合操

【營口】埠內各中小學校、自奉令組織童子軍團以來、教練萬實用氏、逐日分赴各校教練、頃萬氏爲聯合表演起見、於昨廿五日午後、在師範附小操場、舉行合操、成績殊爲優良云、

通遼疫勢已退 防疫旋設全撤

當通遼基於二十日開催之防疫會議之決議、自二十一日起、除西北兩門外、其他各城門、全部開放、得自由出入城內外自二十六日起、解除各防疫警備、三十八日以降、許可滿洲娛樂機關之開演、又自十二月一日起、許可皮革牛馬之入城、但喇嘛僧等、俟當檢查身體之後、而許可入城、更於同地之醫師、不問其病之如何必將其診察之結果、向防疫委員會施行報告、

白面書生亦設騙局 李某人財兩空

【錦西】八區管界富有屯有賈某者、（名姑隱）年逾而立染有烟癖、旋因財產殆盡、改吸白面、村人以白面書生呼之現在天長日久、白面亦無錢購吸、遂異想天開、將伊髮妻託人介紹、賣與鄰村李姓爲妻、身價大洋一百四十元、先交百元、餘俟娶人後再爲交齊、於本月中旬娶入、及新人入門甫拜完天地、忽有富有屯村團長帶團丁將新夫婦逮捕、詳詢有夫之婦、後至該屯、經魯仲連出爲調處、令李某人財不要方總了事、一場賣妻騙局、李某人財兩空、只認倒霉不休云

公濟當新張開

【北鎮】縣城西街於昨十一月二十日、公濟當新張開幕、爲救濟人民應急之需起見、該號利息三分、公平交易、補助人民有應急之需者、即往新張立市之當號者、踴躍不絕、以有易無、能救急需、通融市面云、

外蒙暴動 反抗蘇聯壓迫

據某處接到情報稱、不堪俄國官憲之壓迫、外蒙古庫倫部落一帶起暴動、相傳俄國居留民已全部避難云、

省令調查教育機關

【西豐】縣署奉到省署教育廳令、略謂奉文教部令、附發關於社會教育機關、外人學校民衆娛樂場所、文廟寺廟、社會教化團體、調查表式仰即飭屬分別調查具報等因奉此、除分行外合行令仰各縣一體調查具報等因本縣奉諭遵即辦理云

印製電話號簿 當局着手調查用戶

奉天城內電話局、爲謀用戶便利起見、特經對於各新舊用戶等印製電話號碼名簿、以期易於稽查、惟對於各戶之姓名職業住址各項、必須詳爲考核以便與原電話簿、有相對參考之必要、特於二十五日起、由該局通函各用戶、一律限於本月底、攜帶圖章等、前往該局用戶股接洽辦理、其調查之事項爲、（一）電話號碼、（二）電話設置地址、（三）用戶者住址、（四）用戶者名義、（五）職業、（六）電話號簿登載之稱呼云、

各警署奉令 開始捕丐

各警察署、頃奉警察廳之命令、以現在天氣漸寒、在市內沿街乞討之男女乞丐、須一律捕送同善堂棲流所收容、以資足食煖衣、而免凍餒、故各警署奉令後、于昨通令各分所、開始捕送云、

女 四十歲以下者 禁止出入煙館

烟館女招待等、現經瀋陽縣警察廳、以該等濃裝艷抹、實屬有傷風化、且該等有引誘青年吸烟易於成癖之弊、故而限於本月底、勒令一律解僱、各節已誌本報、茲該廳爲嚴勵實行取締起見、誠恐各煙館等於此嚴勵取締期間、再有陽奉陰違者、暗中僱用者、決於十二月一日起、即行派警嚴勵監視、凡四十歲以下之女子、出入烟館時、無論其吸烟與否、定即按照違警辦法處以罰金云

省署核准柳河縣 請撫郵陣亡隊警

省公署、據柳河縣長陳玉銘呈請照章撫郵陣亡警察隊兵、史海有、張永慶、王慶功等、以慰英魂、▣示觀感、當經省公署核准、史海有、郵給一百六十六元、張永慶、郵給一百九十元、王慶功、郵給一百六十二元、飭由該縣照章支給該隊警遺族具領云、

令各署設法 破獲搶案

瀋陽警察廳長齊恩銘、近查市內所發生之搶案、多未能破獲、殊有忝厥職、特於昨通令各署長、對於各管境內發生之搶案、務必竭力設法破獲、以寒匪膽、而儆其餘云、

火警原因率由 火爐燒炕 警廳通飭商民注意

□□□□□□□□□□□□□□

瀋陽警察廳、以近來火警頻傳、肇兆禍端、其一般商民之損失、實屬堪虞、究其起火之原因、要皆由於不愼、然亦際茲冬令、市民爲生火取暖計、奉省生置火爐火炕等、於此燃着之時、或烟筒串烟、或置放失、當皆易發生火警、以是爲喚起各地市民注意防火起見、特於二十五日、由該廳通飭所屬各區警察署所、轉飭境內之居民等、對於火事務須嚴爲防範云、

征收稻田水利費 由下月一日起始

奉天省公署實業廳以大同二年度征收水利期間迫切、特經定由十二月一日起始、至來年五月止、爲征收期間、如農民等逾期時、即行照章加罰計逾六月一日加罰一成、至七月一日加罰二成、稻田水利費、仍行按照每畝五角征納云、

民廳令呈政治作

【北鎮】縣署奉省民政廳令現因整頓各縣政治、及便於▣核計、特於昨通令各縣長、報告各政務員之政治工局、限於十日報齊、本縣遵此極力籌備以資備案查核云、

組織古蹟保管會

【北鎮】縣署奉省教育廳訓令、査古蹟古物、關係我國文化、頗爲重要、特於昨通令各縣公署、極力組織古蹟保管委員會、以資永久保存、而湮免沒云、

熱興兩省課賦 陳欠一併豁免

滿洲國政府爲改善匪禍後之財政、打開經濟界之梗塞、恢復民力、以圖振興、現時熱省治安恢復、財政遂行確立、此次斷行熱河省及興安西分省之滯繳租稅全行豁免之大英斷、對於疲敝之熱河省民、與以活力、以圖經濟振興之促進、目下法制局審議該項敕令中、不久即當公佈云、

奉令查報各縣債務

【北鎮】縣署奉省公署訓令於昨通令各縣公署、略謂各縣公署、于九一八事變以至現在所負担之債務若干、仰即遵照所頒表式、逐一塡報、以資稽核、切勿遲延、致干未便云

運照遺失概不補發

【營口】本境稅捐局近查各項款稅遵照、及分運照等關係甚爲重要合亟發、時有遺失、請局補發情事、稅局近特通飭合商、俟後正項運照郵寄外埠時、應至郵局、掛號否則遺失、無從查考、須另繳費領照、概不補發、以重稅務而示限制云、

教育廳催報 私塾課程

奉天教育廳、査各縣設立私塾爲數不少、每日課程若何、有無貽誤學子、例須考查、特於二十四日、通令各縣教育局長、務須派員往各鄉調查私塾課程、限於十日內報齊、以資備查云、

泰來獄囚不穩 竭力警戒中

泰東縣破獄事件發生後、泰來監獄內之囚人、亦有不穩之形勢、縣當局爲防患未就、先後收民間所有之槍械、以防過人心之動搖、而獄中囚人、猶復不穩遂取緊急處置、將未決監犯人槍決十五名、以資鎮懾而事警戒云、

貧苦老人 幾作輪下鬼

【營口】本埠東雙橋青堆子街、爲四輪馬車必經之路、所以每日車馬人夫絡繹不絕、於本日（二十三日）在該路東口有劉姓馬車夫者年近半百、衣服破壞不堪、一見即知爲一貧苦之勞動者、偶於不愼、被煤伊貨車將其碰倒、腿部壓壞、其傷頗重、後經好事者調停、將送往本埠內醫院診治云、

市立學校 舉行彙考 市署派員監視

奉天市政公署、因對所屬各市立學校、曾於去歲秋季舉行齊集高級生彙考一次、結果成績頗爲佳良、刻聞該署、仍行援用去歲成案、決定仍行舉行彙考、並由該署備具獎品甚多、由二十五日起、經該署文教課長等、親往各校考試、首由第四學期起始考試、其考試課目爲國語、算術、史地、預定一星期完畢然後分別優劣給予獎品云、

鐵路員出差 須經核准

奉天鐵路局、于昨通令各站云、查職員雇員因公出差、除有緊急事故外、須于事前、將出差請示書呈請核准、其備員工役等出差、即由各該處處長在預算範圍之內、以極力節省爲原則而核准之云、

民多食薯因價較賤

【錦西】今秋農民收穫雖豐而紅薯（即地瓜）價尤低廉、每十觔合奉小洋四元五毛上下、即足農民五人之食、較喫糧米更賤、又兼可省燒柴、又不用下飯菜、一般貧民、每日以薯當食者甚多云、

嚴禁檢察官勒索

【西豐】本縣法院分庭、現奉高等法院訓令、略謂現查地方法院、往往派檢察官下鄉驗死屍時、任意勒索費用、殊碍司法名譽、特於昨通令各地方法院、及法院分庭、一體嚴禁務除積弊、▣重司法云、

醫院長易人

【西豐】醫院係慈善機關、若藉之以營業取利、則即不得謂之慈善、西豐地方官醫院、創設有年、對於患者、概不收藥費、完全施捨、該院經費、由縣署衛生科籌措、例有定數、院長因由縣委、前年松濤院長、因有他就、懇請辭職、業經照准、遺缺當委該院董宋元大夫接充、聞黃院長被委後、當即接篆視事矣、

省署請收回 煤礦私帖

奉天省公署、頃據黑山縣公署呈稱、縣屬八道壕煤礦公司所發行之私帖、大洋四千元、迄未收回、懇請關東軍司令部轉飭該公司剋日收回、以利商民、該公署當即轉呈民政部、懇請關東軍司令部轉飭該煤礦公司即日收回、

警署製發犬牌

【營口】本市警察署、近鑒市內野犬、時有傷人情事、因無標識、犬主藉口卸責、無從着手辦理、殊屬非是、姜署長特飭縣署、訂製大宗鋼質犬牌、編製號碼、以備發生傷人事故時便於查考、昨該署通飭商民、凡畜犬者、須逕向各該管分署、請領犬牌、繫於犬頸、收取工本費、國幣七分云、

全縣會議速設粥鍋

【北鎮】縣署於昨十一月十九日特召四鄉區村長及士紳等齊集開緊急之會議、現屆嚴冬天寒地冷、一般貧民、饑寒交迫、難免餓莩、特召集各團體及公共慈善團體、在南關外速設粥廠、救濟貧民、本縣長愛民如子、催設粥鍋、並見王道仁政治之體恤貧民云、

縣令禁止木球局

【北鎮】本縣市街自上月間突有鮮人在關帝廟前、設立木球局數坐、並設賽局大賭輪贏均以紙票爲籌、反使現洋兌換紙票、每日賭輸贏者絡繹不絕輸贏計不下三二百元之譜、於是二十日被縣署查知即傳飭各球廠、一律取締、以免因致盜云、

批示

◎稅務監督署（廿四）

▲奉天全省燒商代表義盛泉　新遼稅局對於零售境內燒酒令起驗單照四種表核算由批　此案業經批示於五四六號通令各局遵照在案仰即知照

◎民政廳（廿四日）

▲史旨清傳輪臣　呈請升科應准降等由批對課等情由批查事屬稅務監督署管轄候轉函該署核示仰即知照

▲賣勝寺　呈請縣署委員非法推歐强施威福由批仰飭瀋陽縣公署認眞查明秉公核辦

◎瀋陽警察廳（廿四日）

▲謝存厚　呈請營業許可由批查直接報聽殊有未合仰另呈商轉署方合仰即知照

▲十經周　呈請繳銷車牌由批准予往銷仰即知照

▲李元振　呈請營業許可由批准予發給仰即往商會領取可也

▲王金海　呈請發給司機証由批仰備工本費五角來廳領取可也

▲張鎬　呈請槍械讓渡許可由應批准發給許可証

▲谷興寶　呈請發給汽車牌由批查既無載重汽車許可証礙難發給仰即知照

廣生行雙妹老牌

各埠商店均有代理

固髮膠　一生髮油

病髮頭最稀常生胃
後枯髮小效用新髮

祛濕去屑誠時修妙
風皮垢髮為髦飾品

廣生行有限公司啓
奉天鐘樓南
營口東大街
哈爾濱正陽大街

哈佛司

振動不感錶

樣式新奇
機器堅固
走時準確
定價抵廉

合名無限公司　森洋行

本店電話　奉天春日町八番地　日長二〇三一・三七二二
分店電話　大連連鎖商店街銀座通　長四一三二・四一三二
出張所電話　新京中央通四八番地　長三八七三番
瀋陽一宇町六番地　一〇九番

蓄音器及附件

製造販賣　進呈型錄

歐利宴達兒好韻商會
（オリエンタルホン）
出張所　奉天浪速通四五
本店　大阪西淀川區浦江

三井物產株式會社　奉天出張所

本店　東京市日本橋區室町二丁目一番地
資本金壹億圓（全額拂込濟）
奉天市大西關

辦理品目
大豆　雜穀　豆餅　鐵道用品　自動車
電氣　其他機械類　建築用品　洋灰
砂糖　紙類　麻袋　麻系　五金　木材
化學肥料　工業藥品　各種食料品　紅茶
海產物　羊毛　毛織物　中國靴
下足袋　人絹織物　其他雜品
保險　火災　海上　自動車　各種保險

電話
所長二五五〇
穀物二五五〇
保險通信二〇三五
機械五金二二二二
雜貨二〇七七
會計四三六八

治淋名藥
哈郎淋丸
大連　順和公司

愛華洋行

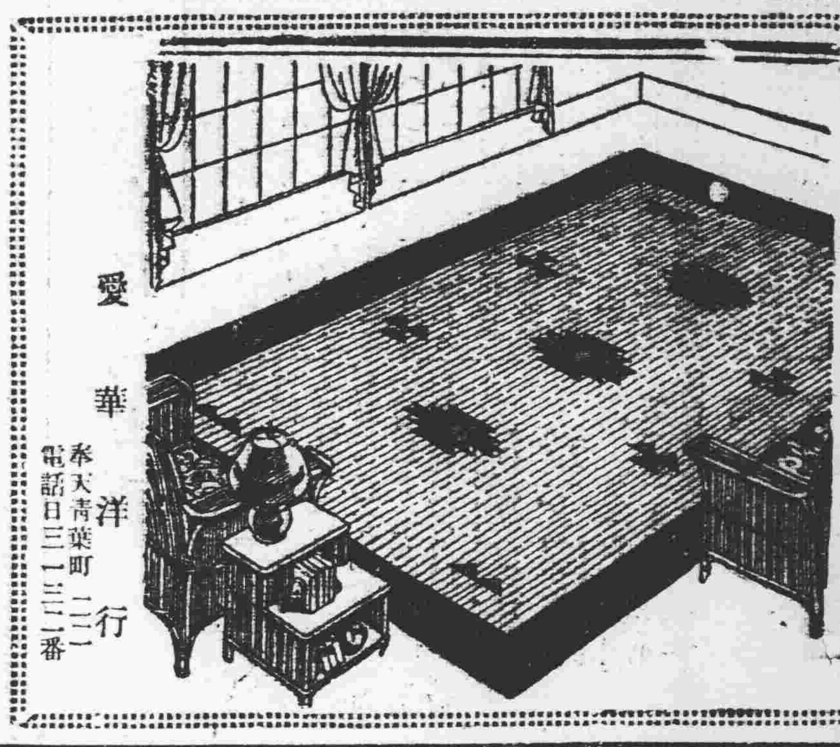

奉天青葉町二二
電話日三一三二一番
鐵床　寢台家具　羽毛褥墊　窗簾　室內裝飾俱全

婦科三寶

風行滿外　壓倒西藥

紅緞子仙膏　調經養血丸　帶藥暖宮丹

豈但為滿洲蘇俄婦女所信服，即日本朝鮮婦女界亦咸喜購用。其神效之藥力於此可見一般

本藥爲鹿胎參茸等品製劑，在南北滿行銷數十年，頗蒙各界婦女歡迎，日鮮中俄各內地皆不惜千里來函郵購，日收此項謝函無算，按滿洲本爲茸鹿胎之產地，就近購揀配製，故貨眞價廉。

紅緞子仙膏治經血不調赤白帶下行經腹痛血色不正子宮寒冷腰疼腿疼不孕小產經閉枯乾血癆症面黃飢瘦少食難眠頭迷頭暈氣短咳嗽積聚痞塊如患血少經閉用帶藥數日將病塊化下多年瘀滯痞塊內消內服調經養血丸能調經養血開瘀順氣凡婦女百病無不藥到病除百發百中紅緞子仙膏定價大貼國幣四元中貼二元加料每貼六元帶藥暖宮丹一付一元（調經養血丸）定價一料國幣四元

△注意持報購紅緞子仙膏者均照定價減收一半即加料者每貼實收國幣三元大貼者二元中貼者一元另外奉送暖宮丹一付

總發行哈爾濱道外十五道街　金勒先藥房啓

婦科三寶紅緞子仙膏代理處列下

營口大鼓樓西金城大藥房　安東中富街東全增遠
奉天大成藥房　奉天震泰報館　奉天恒濟堂　安東瑞祥泰　大連華泰藥房　公主嶺三合德　四平街天德堂　開原德祥厚　遼陽義和堂　千金寨德泰興
千金寨信仁堂　鐵嶺和發久　公主嶺義和順　洮南德慶仁　遼源德泰順　洮南和發堂　營口洪春居　錦縣同盛達　吉林東升　吉林中西藥房
吉林文生堂　吉林毓生藥房　新京泰和藥房　新京中西藥房　江省德泰盛　江省中西藥房　江省五洲藥房　江省德生堂　新京長生藥房　安東兄弟藥房

東三省總發行哈爾濱道外十五道街　金勒先藥房

破天荒大贈送　買一盒送一盒

補品大王　黃色補丸

暫不利限　但求試用　効力如何　人只每取　一打爲證

黃色補丸

主治先天不足房事過度手淫滑精乏嗣陰莖短小陽萎不舉房事不久見色早洩老年精衰精神困倦頭暈眼花耳鳴心跳夜不安眠凡因腎虧所傷腰膝背痛酸軟無力形容枯瘦各症服此藥特別神效常服保腎安神身體壯健房事快樂補血生精藥性和平男女老幼均可服能補腎扶陽開胃健脾增加飲食强壯身體萬試萬靈今特提出一萬盒作爲贈送之品以昭效力而便推廣　定價每盒大洋一元五毛買一盒送兩盒買半打八元五毛贈一打

代理贈送處
奉天日站恒濟堂　公主嶺三合德　陽縣同盛居　遼陽義合堂
大中華泰藥房　四平街天德堂　安東東全增遠　千金寨信仁堂
奉天大成藥房　新京中西藥房　營口洪春堂　開原德祥厚
吉林東升達　江省五洲藥房　洮南德和仁　鐵嶺和發久

大贈送總發行　哈爾濱道外中十五道街　二多藥房

日本紙　西洋紙　文具
販賣開始

如蒙各位來店賜顧竭誠歡迎

日本紙　西洋紙　文具
奉天加茂町十一番地
大同印刷所
電話日三三五一番

家具　室內裝飾

批發

包椅子用花布
漆布
窗簾子花布
地毯
其他家具用材料

品川洋行奉天支店
日本站浪速通　電話日四六八五番
本店　大連市敷島町三番地
支店　新京日本橋通五十九番地

合名會社　大倉組

營業科目

電裝電機
各種機械
鐵道材料
五金雜貨
銀鐵水管

硬煤煙煤羊毛皮件呢絨五穀雜貨
電氣機械器具海味肥料汽車並其
材料油類木料焦炭硫磺黑鉛道木
洋火綿花洋絲洋布

包辦工程
代理水火
人壽保險

總行　日本東京京橋區銀座通二丁目七番地
分行　北京、天津、上海、九江、香港、奉天、營口、大連、本溪、倫敦、紐約、萬樂西土地及其他各地方

出張所　奉天浪速通四六番地
日本電話　二八八四番　二九四九番
總辦室　三五七九番
總辦公館　二五六五番
滿電話　四四六一號

風燭殘年

人在少壯時每覺背痛腰酸頭昏腦漲以為偶受風寒無關緊要不遠求治迨年邁時遂成不治之病痛苦異常若常服第威德補腎丸則雖至耄耋亦不覺其痛苦也

有病之身老來苦！

美味滋養
赤玉牌葡萄酒

血不足故為貧血
設法增血可矣
病質簡單！即療
法簡單！此無他
策即請常飲營養
價值極强之赤玉
酒保養為要有病
者持久連用是幸

10

哈爾濱都市計劃中 土地建築條例

如無必要建設均須停止

【哈爾濱】哈爾濱特別市，自七月一月成立以來，除對於市內一切的庶政，着着進行外，並日時又有使哈爾濱成爲北滿將來大都市之計劃，但斯種計劃，包含最廣，誠非一時間即能有具體的辦法，故在此計劃期中，關於有防害將來都市的市內一切建築，若不暫時定有限制，或禁止，實予該計劃有最大防碍，玆市當局有見及此，特規定都市計劃期中土地建築暫行條例，以示限制，以實施都市建設時，免發生障碍及糾紛，玆特將其條例分條例之於左，以介紹於關心哈市之建設者，哈爾濱特別市公署都市計劃期中土地建築暫行條例

第一條本暫行條例，依大同二年八月二日，執政教令第六十四號哈爾濱特別市及其鄰接區域土地買賣之件，於今後建築物之設施，爲使其有效之，

第二條本市除左記範圍區域外，不論施行何種設施，均須依本暫行條例施行之，一、西至偏臉子正陽河間鐵路，二、南由正陽河鐵路東北折，經鐵路街，再東南折經工程師街，再東北折經木介街，再東南折經通道街再東北折經文昌街止，三、東由文昌街，北折經巴黎市街，西折經建新街，南折經十字街，又西折經平安街，北折經宣德街西半段，又西北折須經建新街，沿馬家溝河河溝東北行至雙瑋街口，再西北折經雙瑋街，又東北折經南崗下坎，再西北折經二十道街，抵松江止，四，北至松花江，右地址包含埠頭區，新安埠，傅家甸，馬家溝，八站，新馬家溝，南崗等地，但八站之一部，（自南極街以南，東至承德街，西至鐵路，南至崗下，）不在以上區域之內，

第三條本市都市計劃，預定一年完成，在計劃時期內，所有市內國有出租地之短期租借，或長期租借，及市民所有地段，不論施行何種建築，均一律禁止，

第四條依第二條規定之禁止地域內，如有必須建築時，須由本地段主來署，備具甘結，訂明將來於都市計劃有妨碍時，其建築須折除之，但因拆除而受有損害時，其償額由本署與當事人協商之，協商不成時，將由本市市長裁決之，

第五條本條例如有未盡事宜，將由本署隨時修正之，

第六條本條例自呈准公佈之日施行，

市公署調査 慈善事業

【哈爾濱】特別市公署，現以時屆冬令，天氣嚴寒，市內各慈善團體，對於貧民之救濟均已着手實行，惟以救濟需欵在經費支絀之各慈者團體，不免有派人持册，在外募捐之舉，査哈埠地面寬大，人類衆多，份子復雜，良莠不齊，不肖之徒，難免不乘此時機冒充慈善團體職員，在外招搖向地方商民，勸募捐項飽入私囊，損失商民，此等舉動，亦於慈善團體名譽有碍，既於社會秩序有碍，自應嚴如防範，以免爲奸人所乘，防範之法，首要調査各慈者團體之現狀，及其變費之來源，有無經目募捐之情事，如果因經費支絀，必須臨時勸募時，當由計劃募捐之慈者團體，先將擬募捐欵數目，及發出捐册之號碼，派遣出外勸募人姓名，前往勸募之地點，預先報該告公署，須示核准之後方可實地施行，凡募捐人員前往之處，最好先由該管警察署所報告，請由署所派警協同辦理，以利進行，以俟勸募完畢應將捐册之存根，及已經募得之欵數，一併報署査驗，以憑覆核，而昭愼重，並爲明瞭各慈者團體之組織，及辦理慈者事業之經過起見，及令各慈善團體，得下列各項，先行開列報告，以資明瞭其應報事項，（一）慈者團體之名稱，（二）由何年月日組設成立，（三）發起人及經理人之姓名職業，年歲籍貫，（四）現在收容難民之人數，（五）收容之殘廢老弱人數，（六）過去經辦之事項，（七）未來辦事之計劃（八）經費之所從出，（九）台址坐落之地點，（十）辦公房舍係自有，或假借，或租賃，（十二）備考，

警分局仍改爲署

【黑山】本縣，分爲六區警察每區設一分局，玆縣當局，以新國制度，分局均稱爲署，並飭令各區，均改警察署，並刊

警局長下鄉査卡

【黑山】本縣警務局長王化南氏，鑒以時値冬防，地方難覺安謐，深恐各村自衛團，日久玩生，爰於月之二十四日，率警隊赴城東下灣子，山東堡等村査卡，自衛團有無疏懈云

警務指導官涖任

【延吉】警察廳新任警務指導官，阿部清次郎，須能清次郎，工藤玉彥，三氏，于本月二十日携眷來延，並于二十一日到警察廳視事云，

哈市慈善會請 維持善事

【哈爾濱】市慈善總會，係於上年秋間，水淹哈埠之際，由濱江地方慈善會，改組而成者，當去秋改組之時，因濱江地方慈善會，在道外北十二道江沿之辦公地址，完全被水淹沒，不能辦公，故在南崗軍官街路南，前哈爾濱警備佔用之北鐵官房內，臨時辦公，嗣彼因設立難民收容所，無相當地址，乃由警備隊將官房讓出作爲收容難民之用，該處所有電燈，係由北鐵路局發電廠供給電力，年餘以來，慈善總會使用，從無問題發生，自慈善會接收水災復興委員會移交之馬家溝難民收容所之後，即將原有之難民，歸併於馬家溝收容所內，騰出房屋，改作該會附設之宏慈義務學校校舍之用，該會辦公處所，亦仍設立其中，近來北滿鐵路局，忽向該會，收取電燈費，該會因會中經費支絀，當此冬令天寒之時，布內貧民，急待救濟，需欵孔殷，暫無餘欵，付給電燈費，况該會爲慈善團體，所辦爲社會慈善者事業北鐵應格外維持，以應者舉，故當請該局，免予收費，乃北鐵發電廠昨日（二十三日）下午三時許，突派俄籍工人三名，前往慈善會，並未說明原因，竟將該會電燈綫，實行截斷，致該會及學校，頓成里暗世界，迨該會竟熟習俄語之人，向之詢問俄工人等語，奉派前來截除，電綫他事一概不知，如何問題，可向路局交涉等語，該會以路局此舉，未免過甚，當即派員，執村公函，前往路局，求恢復電燈，以便辦公，但至時路局人員，已竟散班，無人負責，故無結果而回，今日仍派員前往請其維持慈善事業

葫蘆島產蚶多 海底擠成龜紋

【錦西】葫蘆島向產蔴蚶子，（蚶子分蔴蚶白蚶，蔴者鳥咀，白者紅咀以蔴者味最美）據扒蚶子者云，今秋蔴蚶子，新生者極多，現在海底地中之蚶子，已將地皮，擠成龜紋，明春長大，徧海底地皆是，爲近十年來所未曾有云，

嫁夫一月產子 被夫厭棄再嫁

【磐石】本城東關周姓子，年二十餘歲，於上月間娶得一妻年貌相當兩小無猜，不料迎娶甫及一月忽產一子，遂大爲周姓子所厭棄，於是美姻緣頓成惡姻緣，遍託媒人介紹，出賣其妻，迭經親友勸阻不聽，竟於本月十九日，再嫁郭姓，其妻臨上車時仍自戀戀不捨掩面大哭而去，余爲舊道德雖云淪亡殆盡，然每遇此時機會有不少講求之者，年輕婦女被人引誘，心志稍一不堅即成爲終身汚點，以至夫君厭棄，父兄含羞，甚有因此而輕生者，是戀愛二字用之不當，誠屬誤人不淺婦女萬勿忽視云，

吉林童子團結團式典禮

【吉林】教育廳自秋間組織滿洲國吉林童子團一節，已誌前報，因已組織完成，特於昨廿五日下午二時，假省立實驗小學校大禮堂，舉行吉林童子團結團式，當時該團團長榮教育廳長，以下職員廿一人，並各校校長，其他滿日兩方各界各機關代表百餘到場舉行典禮甘盛，首由榮團長致開會辭，次向國旗行三鞠躬禮旋唱國歌及舉由榮副團長報告經過，畢由滿洲國童子軍，聯盟理事長代表訓辭，繼由榮團長訓示又童子團宣誓并朗誦規律，靜默畢，來賓祝辭，團員代表答辭既畢由團長領導三呼大滿洲國萬歲，又由榮廳長致閉會詞，遂撮影留作紀念而散，玆將其當時宣誦之誓詞，並規律及標語錄下，▲誓詞 誓遵執政宣言之精神，謹守天賦人，類之良知，實行滿洲國，童子團之規律，（一）畏天命畏大人畏聖人之言，（二）隨時隨地盡力快助人類，（三）力求自己往智體育之健實，▲規律（一）童子團以公明正大廉潔爲生命，（二）童子團勵行忠孝節義，（三）童子團不求自已利益專爲國家人類謀幸福（四）童子團於互間爲兄弟對衆人爲朋友，（五）童子團親切爲懷愛護動植物（六）童子團位級長上服從命令，（七）童子團心存快樂思想遇事不畏困難，（八）童子團恪守謙恭禮儀（九）童子團注意勤儉質樸凡事操勞鍛鍊，（十）童子團思想言語行爲務須克己純正，▲標語（一）親親而仁民，仁民而愛物，（二）智仁勇天下之達德也（三）凡事預則立不預則廢 玆并將其規則及職員銜名列下

滿洲國吉林童子團規則

第一章 總則

第一條 本團定名爲滿洲國吉林童子團

第二條 本團本部暫置於吉林省公署教育廳

第三條 本團本滿洲國童子團組織綱要以身心修養鍛鍊而養成健全有爲少年爲目的

第四條 爲達到本團目的實行左列事項

一、各種訓練

一、講演

一、幫助社會工作、

第二章 職員

第五條 本團置左列職員

一、團長一名

一、副團長二名

一、幹事若干名

一、主事二名

一、指對員若干名

團長及副團長由幹事會推舉之

幹事主事指導員由團長囑託之

幹事之任期爲二年但得連任

第六條 本團職員之掌管事項如左

團長 代表本團總轄一切團務

副團長 輔佐團長遇有團長發生事故時代理團長

幹事 參與本團主要事項之評議

主事 辦理本團事務

指導員 擔任健兒之指導訓練

第七條 對本團有功勞或贊成援助者得爲本團贊助員

第三章 入團及退團

第八條 凡欲加入本團之健兒須操行方正體格强壯年齡由十一歲至十八歲者爲限

第九條 入團志願者須提長規定之願書得由團出之許可方得入團

第十條 以每年三月爲入團期但遇必要時亦得許可中途入團

第十一條 欲退團者須提出理由請求許可

第十二條 健兒之身心狀况有不適當者得命退團

第四章 編制

第十三條 入團之健兒須宣誓

第十四條 本團健兒分爲健兒及準健兒正健兒分爲初級及高級

新入團者爲準健兒經過一定期間訓練按照規定隨時考査而進級

第五章 經費及其他

第十五條 本團經費以補助金及捐欵充當之

第十六條 本團之會計年度由七月一日起至翌年六月三十日止

第十七條 本團每年定期例會一次報告一切情形而本團預算須經幹事會之承認

第十八條 本團規則如有應行訂正之處經職員會議決由團長施行之

▲職員（團長）教育廳長榮孟枚（副團長）教育廳社會教育長榮廳會省立實驗小學校長安希元（幹事）教育廳事務官桑畑忍教育廳學校教育科長洪福麟教育廳視學于化鯤教育廳視學劉緒宗，永吉縣公署教育局長對家彥吉林市政籌備處第三課長黃書紳省立第一師範學校長鄭海瀛省立第一師範附屬小學校主任許芝蘭永吉縣立城區第一小學校長解鴻溥永吉縣立模範小學校長董榮昌吉林市立第五小學校長魏輔周（主事）教育廳社會教育科員神是俊省立民衆教育館體育主任傅兆麟（指導員）省立第一師範附屬小學校教員楊春華省立第一中學校教員中村健省立實驗小學教員高恩榮永吉縣立模範小學教員趙玉振吉林市立第五小學校教員孫桂，

各署聯絡編設 年末警戒網

署員無忙閑日月檢巡

【大連】光陰荏苒，曾幾何時，又屆寒冬，缺衣乏食，風餐露宿之貧黎，又値啼飢號寒流離失所之難關，在此年末金融吃緊之機，少壯者挺身走險老弱者喪驅溝壑，向者合慈善士紳，謀法賑濟，而爲民牧者則一方佈設警網，以防彼等之蠢動，藉保市面之安泰，本年之賑濟方策，已經各商會與慈善君子術劃就緒，不日即開始周濟，故老弱者將免凍餒之患惟警署對於少壯者之制策，仍援例年之舉，自十二月一日起至來年正月初止，施行年末警戒，新年平穩度過後，再行舊年末之警戒，刻間各警署保安司法兩係，正在籌劃中，聞此警戒方法由四、署互相聯絡，使全市法網密佈，將外來惡徒杜絕，使市內潛伏者，無機可乘，方免意外，警戒期中再分三期，每十日爲一期，在此期間，各署管區之警察派出所受本署之指揮，上至署長，下至巡査巡捕，不分忙閑與晝夜，每以三人爲一組，各佩武裝，及私服，輪班巡邏，而對於雜人萃集之繁華所如西崗之露天市場，大連之寺兒溝等地，派駐私服官員，日夜監視，路遇不逞之徒，或夜深人靜之街市，社宅等，街燈不全之暗地，皆密伏人員，各便衣刑事，率其所屬之密偵，時入烟館娼窯澡塘等，是非地，以免惡徒之窩藏，各署主任輪乘瀛車巡視，以期徹底，派出所中守勤警官，勿得坐守室中，須立於庭前，驗査往返行人，不得懈怠，全市一齊緊張云

張海鵬壽辰 各界推代表往賀

【洮南】熱河省長兼警備司令官張海鵬將軍，鎮守洮屬，功高望重，各界感戴，永久不忘，値此夏十月初五日，爲將軍壽誕吉辰，家族等，因將軍年高德重，故擬在熱河舉壽詩日，洮南各界，均舉代表前往祝賀云，

借錢不得欲行竊 羞惱持斧殺人

宏濟善堂流血慘劇

【大連】大連各署爲佈年末警戒，連日計劃警備之佈設方法中，於二十日拂曉，突有盜竊殺人之兇聞，各署齊起活動，法網密佈於遍市，未幾兇犯落網，案遂解決，據西崗署調査殺人事件之經由如下，現在市內宏善堂充當撒屍夫之尹子玉，年二十歲，被殺者爲其夥原籍山東省萊陽縣之孫忠堂年三十歲，尹子玉因家中貧寒，且無特長，數月前，被生活所迫，拋却山東之故鄉，隻身來連，企圖謀職，惟人地兩生，無路請纓自投於市內山東同鄉會，仰爲介紹，遂於月之十七日，經同鄉會薦於大連宏濟善堂，充當運房之苦力，就職後，與其同夥過屍苦力頭孫忠堂最稱相契，尹子玉，先曾充山東方面之軍卒，品行不端，且性野蠻，近以月收無幾，不敷自用，更念所就運屍之職，前途無希似此虛度時日，將老之至矣，聞滿洲國新與，謀職較易，况自有充軍之歷履，誓欲北上，以求高職，早有辭職之意，惟恨囊中空虛，川資不足，碍難如願，曾向苦力頭孫忠堂借取川資，惟孫亦手中艱難，且念借與後，何時可還，乃即拒絕，尹因懷恨，於二十三日午前五時頃，乘孫之熟睡未省時，私將孫之錢櫃啓開，欲行竊取，在此行竊中，而夢中之孫忠堂，猛然驚省，抬頭視之，見尹神色非凡，手在櫃中熟知欲行竊因而披衣欲起，尹見景不佳，羞惱成怒，即時執起室中放置所屬之柴斧，乘孫之欲起未起時，直向頭上便剁，使盡平生之力，斧落處孫之頭裂血出，即時昏死，尹恐其甦生，繼以斧割其脛，咽喉斷絕，知已死亡，復取其櫃中小洋十元，及衣服等穿戴身上，乘機逃走，後被家人發見，報告警所，大連署電知三警署，齊起追捕，西崗署二重司法主任，親率所屬刑事，把守水陸交通關隘，至六時後，該徒於周水子驛候車中，被王世塊刑事所見，覩其衣服血痕，知爲兇犯，同署昌等捕獲，綑縛於本署，二重司法主任，新任未幾，即成此大功，爲慶賀計，於當日午後五時，假西崗杏樂天，設宴慶祝云，

於二十五日午前 舉行防火宣傳

撒佈宣傳品實演救火

【大連】大連消防署，鑑於日來火警頻聞，爲深印市民防火觀念於腦海，本諸水火無情之利害，舉行防火宣傳，於二十五日午前，嚴重實施之，此項宣傳，雖本據定例，但備婦孺子，多視若不顧，是以欲期徹底，更須以隆重之動舉，使人之內容，詳釋於婦孺，使顧以驚駭市民，更以火之有害與沛間以火爲仇敵，方收實效，故大連消防署於二十三日，印就防火之宣傳書數萬張，於二十五日協同全市各警察署，及各警官派出所之武裝警官與消防手補，同負責任，自當日午前七時頃至十時半共三時間，率同大連火災保險協會共乘全市所有之防火汽車，齊鳴警笛，遍市馳駛，同時由汽車上撒發防火宣傳書，先時凡各警署及消防署並各消防出張所，於午前七時半，高鳴警鐘約鳴至五分間，藉警鐘爲召集信號，各機關聞耗齊集於所屬之場所，自午前八時後各區域內再鳴警鐘，分向商戶發給防火之宣傳品，（即洋火）而人多及諸密聚場所，高揭防火圖畫，同時各警署飭令所屬諸警所員，全出活動紛至各商店及諸居戶，檢驗已設之煖爐及烟筒，有無近於危險物處，他如有危險之場所，極力取締，同時警告婦子，用意防火，至午前十時，各項宣傳取締畢，令警火兩署人員，及保險協會等參加人員，於市內明治町新立消防出張所東側之道旁，排成隊伍，由各防火車，行以放水之救火演習，後再檢査防火人員所着之服裝及佩帶之防火器具，散會後於新立之明治消防出張所內、舉成爾之所火

百斯篤漸熄 課長北上

視察現狀預撤疫網

【大連】北滿流行中之百斯篤，近來漸慶終熄，而防疫上自月之十五日，以來，亦漸緩和，滿警千種衛生課長，於二十三日夜，爲視察化滿各地防疫之現狀，親自北上，聞氏之北上，觀疫之流行狀况，果見終止時，將行廢止佈設中之防疫網，聞奉山齊克呼海各路，已開通列車云，

重風紀防止犯罪 充實少年取締係

警署與學校家庭相連絡

【大連】寺田新任大連警察署長，就任以來，力圖警務之興革，近以署內附設之少年係對於不良少年之取締上，不勝忙碌，且近來竟有不良男女學生，發生風紀問題，預料今後文明日啟，風紀上更應注重，况少年之犯罪及紊亂風紀問題必逐日增多，取締上旣應徹底而負責之少年係，亦須隨時而充實，據寺田署對於少年犯罪及取締風紀上之意想，決與各學校當局講求徹底之善後處置査此等不良少年，不惟碍傷於風紀問題，即與教育界及社會上，皆有重大影響，爲充實少年係之取締，先與學校當局及一般家庭相連絡，令其深加注意云

失足墜海 險些葬身魚腹

【大連】山東省登州府棲霞縣人林京勤年十九歲，現就職於市內加賀町四十八番地原田洋行，於二十三日午前十時，赴埠頭出發中之烏拉爾丸，在船上渡過船尾之橋樑時，誤失足墜落船下，即時沈身於海中幸經衆人救援，登岸後，僅有奄奄一息，但無生命之危云，

拋棄兒屍被官査覺

【大連】市內埠頭十三號倉庫附近，於二十三日午前六時發現幼兒屍體一具，年約四歲係滿人拋棄被路人所見，報告水上署，後査係原籍山東省高玉堂之長男王順子年四歲，王於當日乘共同丸來連，甫入港兒即死亡，因拋於該處云，

顚者返鄉中途投海

【大連】滿鐵船保所屬之海洋丸小汽船，於二十三日午前十時，爲拽船計，通過於埠頭第三區，見該區停泊中之第十六號共同附近，有一滿人墜落海中，正在爭扎求救，行將溺死，該船急往救援，乃超其前，援之於船，多時始慶甦生據該人自供，原籍山東省現住所不定之肥壽五年四十五歲素有神精之症，當日伴同鄉人欲返故里，中途乘同行者之不備，投身於海中，企圖自殺云

縣長校閱公安隊

【西豐】月前公安隊，外出游擊，現已將匪患肅靖，加之領到制服，例宜更換，遂於日前，調回，以便校閱，月之二十二日，假公園驟敵，實行校閱，縣長谷子振，秩事宮森山指導官兒，玉三巨頭聯袂蒞場，隊長李樹藩，統率全隊，操作速排班之教練，以軍隊上，應用之科目，種種操法，頗蒙三巨頭之嘉許云

海岫營復蓋 五縣教育區

聯絡研究會組織內容

【海城】新國肇建以來，百政朋興，舉凡經濟政治各端，已均入軌道，而於教育方面，新方針新施設，亦均同時頒行俱獲相當之成績，今更爲研究教育事項，輔助教育行政，力圖各縣教育之聯絡，及迅速發展之關係，遂分本省爲八教育區，區最少，由五縣教育界人員組織之，其總會即設於各區中之省立師範學校，該會長即以其師範校長任之，副會長則以師校所在縣之教育局長任之此令已由省教廳頒下多日矣，今査海城蓋平營口復縣岫岩五縣，同屬奉天省立第三師範學區，想本學區之教育者，早已渴想本區教育聯合會之消息，記者本斯意旨，特將往該會，訪得之詳細情形，分誌如下

會務組織，其會務共分三部總務部則處理一般會務，學校教育部處理區內學校教育事項社會教育部處理區內社會教育家庭教育，等事此外更編印關於教育上之雜誌，舉辦遊藝運動展覽會，調査區內教育情形等事，

人事組織，會長一人爲三師校長楊靄如，副會長一人爲海城教育局長韓繼三，顧問若干人，三部各有部長一人，幹事若干人，事務員二人，但何人担任，尙未採定，

職務簡要會長有代表會召集開會與實行議決諸事項，副會長輔助或代表正會長等職務，部長處理各部所有事項之職務，及召集幹事會等，幹事有受會長委託，作會由一切事項之職責，會員得於開會時，提出見，及補助會務進行等事項，

關於會議，會員會分爲二種，定期會每年一次，二，臨時會隨時召集，閉會後，由會長報告省敎廳，幹事會，由部長幹事會長及副會長組織開會長統轄，會期無定，討論關於大會之各種事項，以上爲對該會，內部機詳之情形，其職員均爲五縣，教育重要人物，今後於一起，互相聯絡，互相探討，本區教育，將必日趨繁榮之途矣，

行市 廿五日

條銀標金

倫敦銀塊現行	一八片一六分七
全　遠卯	一八片一二分一
紐約銀塊現行	四二仙一八分七
孟買銀塊現行	五六留比一六分九
上海標金	午前
開行	七〇八〇
下市	七〇五三
大價	七〇三二
小價	七〇五二
午後開行	七〇五二

中外匯兌

英美匯兌	五弗一六仙二分一
美日匯兌	三〇弗六二仙
日美匯 賣	三〇弗八三
日美匯 買	三〇弗三五
美國上海匯	三四弗一二仙
上海東匯 賣	一〇八圓四分三
上海東匯 買	一〇八圓八分一
上海美匯 賣	三三弗八二分三
上海美匯 買	三三弗一二分一
上海英匯 賣	一先三片一六分三
上海英匯 買	一先三片八分七

各地錢鈔

奉天城內匯兌 現卯票匯上海	〇、九九三
現洋票匯申銀	……
金票匯申泰銀	……
現洋票匯天津東	〇、九九二
大連匯上海	九七圓二七五 / 九七圓二〇〇
大連匯烟台	九六圓七七五 / 九七圓五〇〇 / 九六圓〇〇〇
營口匯上海 安東匯上海	七一二圓〇〇

奉天 ●日站金票對國幣

	午前	午後
開行	九〇、八五	九〇、九〇
下市	九〇、八〇	九〇、九五
大價	九〇、八五	九〇、九〇
小價	九〇、七〇	九〇、八五
安數	一九〇萬	六九萬

●全國幣對金票現行

九點	一〇九、八〇	一點	一〇九、〇〇
十點	一〇九、九五	二點	一〇九、九五
十一點	一〇九、八五	二點	一〇九、九〇

●鈔票對國幣

	午前	午後
開行	一〇二五〇	一〇一八〇
下市	一〇一七五	一〇一八〇
大價	一〇一八〇	一〇一八〇
小價	一〇二五〇	一〇二七〇
安數	三六萬	二七萬

●同現行

九點	一〇一、七〇	一點	一〇一、八〇
十點	一〇一、六五	二點	一〇一、九〇
十一點	一〇一、八〇	三點	一〇三、七〇

●奉天城內錢鈔

現大洋換金票	一、〇九八
鈔票換現大洋	一、〇七八
哈大洋換現大洋	〇、八〇〇
天津中交票換現洋	〇、九九三

大連 ●鈔票對金票

	午前 近卯	市 遠卯
開行	一一二二〇	一一二二五
下市	一一二一〇	一一二一五
大價	一一二二五	一一二二五
小價	一一一九五	一一二一〇
安數	五五〇萬	二六八萬

●同現行

（午前）		（午後）	
九點	一一二九五	一點	一一二九五
十點	一一一九〇	二點	一一一九五
十一點	一一二〇〇	三點	一一二七〇

●鈔票對小洋票現行　一三五一五

●現洋票對鈔票現行　九七六五

安東 ●鎮平銀對金票

	午前	午後
遠卯開	一五二八	一五二〇〇
又下市	……	……
遠卯開	一五二七	一五二〇〇
又下市	……	……

開原 ●金票對國幣現行

九點	一〇九、九〇	一點	一〇〇〇〇
十點	一〇〇、一〇〇	二點	一〇九九〇
十一點	一〇九、九〇	三點	一〇九七〇

新京 ●鈔票對金票　一一二、一〇　●現洋票對金票　一〇一、二〇　●鈔票對現洋票　九八、二五

哈埠 ●國幣對金票現行

午前		午後	
九時半	一一〇五〇	一時	一〇九二〇
十一時	一一〇一五	二時	一〇九一五

營口 ●金票對國幣現行　●鈔票對爐銀現行　●爐銀對奉票現行

各地豆糧

奉天 ●日站大豆百片大洋　午前開行　午後開行

	午前	午後
月	……	……
月	……	……
月	……	……
月	……	……
月	……	……

奉天市內豆糧

大豆	一〇、八七
豆餅	一、〇五
豆油	一、二〇〇
白小豆	一、二〇〇
小豆	一、一〇〇
花小豆	一、〇五
吉豆	一、一二
合豆	〇、六八
青豆	〇、七八
豌豆	一、二〇
稉子	一、一五
谷子	〇、七五
黍子	〇、三八
稗子	一、〇五
高粱	〇、九五
大麥	〇、六五
小麥	〇、二〇
包米	〇、六〇
稷米	〇、五五
元米	一、八五
小米	一、四五
江米	一、〇五
粳米	二、一〇
稻米	二、一〇
稗米	二、三〇
麥米	〇、八〇
芝麻	一、四五

大連 ●大豆（百斤、鈔票價）

	午前開行	午後開行
現帶袋	三八五	三八四
十一月底	三八五	三八二
十二月底	三八〇	三八一
一月底	三八四	三八三
二月底	三八五	三八五
三月底	三八八	二九八

●豆餅（現鈔、票價）

	午前（開行）	午後（開行）
現行	一、一九〇	一、一九五
十二月半	……	……
一月半	……	……
二月半	……	……
三月半	……	……
四月半	……	……

●豆油（壹箱 鈔票價）

	午前（開行）	午後（開行）
現行	……	一〇八五
十二月半	……	……
四月半	……	……

●高粱（百斤、鈔票價）

	午前（開行）	午後（開行）
現行	……	……
十一月底	二〇一	……
十二月底	二〇二	二〇二
一月底	二〇七	……
二月底	二〇九	二二一
三月底	二二二	……

●大連麻袋（一枚、金票價）

現貨	三八八	〇三〇
十一月卯	三八六	〇三八
十二月卯	三七五	……
一月卯	……	……
安數	二萬	

新京 ●大豆（一石、鈔票價）

	午前（開行）	午後開行
現行	九四五	……
十二月半	……	……
一月半	……	……
二月半	……	……

●高粱（一石、鈔票價）

	午前（開行）	午後（開行）
現行	四二〇	……
十二月半	……	……
一月半	……	……
二月半	……	……

哈埠 ●大豆（壹用特現洋價）

	午前開行	開行開行
十二月半	〇五八	〇五八五
一月半	〇五九	〇五九五

●小麥（全上）

	午前（開行）	午後（開行）
十二月半	一二五	一二七七
一月半	一二五	一二七〇
二月半	一二八	……

國外商品

●美國棉花（圓七五錢）（跌）

十二月卯	九仙九一	七月期	一仙〇二
一月	九仙九九	十月期	一仙〇二
三月卯	一仙〇二	現行	一〇〇
五月卯	一仙〇三		

●印度花（圓二五錢）（漲）

羅卜吉印	一七八	朝比
沃謀拉印	一五七	朝比
幾高蓬印	一三一	比朝

●大阪綿花　近卯 五〇〇　遠卯 五一五〇

●大阪三品（綿綿）（壹梱）金票價

	午前（開行）	午後（開行）
十一月底	二四一五〇	二二七六〇
十二月底	二三三二〇	二二八五〇
一月底	二三一九〇	二二一七六〇
二月底	二〇一〇〇	二一〇一〇
三月底	二〇三一〇	二〇六〇
四月底	一九八五〇	一九六一〇
五月底	一九六九〇	一九五〇〇

●大阪綿布現行

龍頭	六、四五〇	大鵬	七、一〇〇
八	七、二五〇	鳳凰	……
細綢	五、〇五〇	藤鷗	……

●陽濟生系　白羊 ……　現貨 五二〇〇　卯遠 五三九〇

●神戶豆餅

十一月底	三二七	三二七
十二月底	三一七	二一七
一月底	……	……
二月底	……	……
三月底	……	……

世界珍聞及其他

女學生不能住宿旅館
竟引起鎭江女學生罷課風潮

鎭江某高級學校，男女兼收。前週外埠旅行之舉，但獨不予女生參加，其理由謂女生不能住宿旅館，女生意殊不平以爲廿世紀之逆旅，決無女子不准入內之理成，行之日，女生全體一再要求校中當局，收回成命，一律待遇校方終拒之，乃有級導師，某謂『汝等其欲藉此追求男性乎』，語重詞歪，衆忿然，氣益難平，會有女生中激烈分子，慨出領導，一致反抗，即時實行罷課，突出校門，該校非請假不得私出校門，全體女生自動作南郊之遊，艷陽天氣，楓林生動，近郊勝地也，逮晚，相率返校，而禍事起矣，校長召集訓話，痛斥所爲，下令開除兩級長，事件因以擴大，校長且有引咎辭職之意，學生方面則公推代表二人，傳達衆意，如學校開除級長，則請開除全體，風潮嚴重，竟至全體罷課云。

中國著名佛學家 憤慨內亂自殺
黃松林希臘投淸流

上海佛教信徒黃松林，研究佛學，頗有心得，而於英法德各國文學，尤研究有素，中國名人顧炯之、王一亭等，以印度佛學，與中國文化有密切關係，爰籌集經費每月八十元，派黃君前赴印度學習，距今二年，平日除將印度佛學狀況，隨時報告外，而歐籍佛教徒照空等十四人，均係其介紹來華，并將六祖壇經，譯成英文，寄發各國，以資宣傳，玆聞黃因鑒於國難嚴重，國人尚不覺悟，仍爲權利之爭，灰心之餘，遂在希臘自投淸流，并貽書國人，殷殷勸化，葉恭綽，顧炯之，王一亭等，以黃君身後蕭條，妻孥均幼，當即募集洋二千五百元，周其家屬，并擬定期開會追悼云。

紅木樹皮 造人造絲

美國加省名產紅木，前此捨樹皮以外，任何一部均有應用之處，現則即此素視爲廢物之部分，亦將被採用，因有許多科學家研究結果，謂紅木之皮，實可爲製造人造絲之原料，加省紅木協會已經聘請專家舉行實驗，以求此種理論之實現，人造絲之原料，由木料製成者不乏先例，惟以紅木爲之，則屬創舉，

滇邊怪民族 喀谷國紀

昆明訊云，雲南荒邊怪民族甚多，距思茅南四百五十里，多高山峻嶺，僅山南與暹羅接壤之瀾米河，爲一平原，其地全屬蠻民區域，自立一國，名曰喀谷，人口總計約十二萬，膚作深黑色，故滇人謂爲『黑鬼國』無文字，言語則略異於苗人，國體係世襲，官吏兵丁共有千人，大部人民，皆沿瀾米河兩岸，蓋搭茅棚而居，各就附近土地耕種，以蕎麥爲主，民食亦全賴乎此，有一部份則鑿山穴居，狩獵爲生，惟凶悍蠻橫，與瀾米河居民相較，實有霄壤之別，喀谷人不知紡織，夏衣樹葉，冬圍獸皮，間亦有以布披身者，則皆由普洱過往之土布也，婦女好裝束，每在獸皮上雕成各種花卉，互相誇耀，兩耳並垂有鐵環，少女所垂者，約有龍洋大小，已婚則倍之，至於男子，則佩一腰刀，以示尚武，每年二八兩月，必在瀾米河岸舉行大集會一次，實即苗民之『跳月』也，青年男子，是日身圍虎豹之皮，少女則披纓花樹葉，在場中相互摟抱跳舞，數十百對，宛似穿花蝴蝶，家長則在旁拍手呼笑，若互認滿意，則偕至家長前行鞠躬禮，即可携手向深林去，從此結爲夫婦矣，該處產有麝麂甚多，土人每不知其値重價，故滇人輒携少數銅鐵器與土布等至其國，換取珍獸及獸皮甚多，

湯佐輔 恐嚇取財案

津訊，湯玉麟之子湯佐輔，住本市義租界二馬路四十三號，前於民國二十年春間，湯部軍隊有軍需處長劉葆慶，稽資甚鉅，湯佐輔竟謂劉虧欠公欵，有侵佔情事，將伊捕置熱省監獄內押追，並於同年夏間，在津指揮其隨從黃金標，譚毓舫，劉文煥李恩第，金紫鈴（友）魏寶珍，曹長興，朱春山，王福祿，崔廣森，曹長泰等十餘人在本市英租界劉葆慶私宅，將劉之祖母劉張氏，胞弟劉葆馥，及戚屬侯友竹等共二十七名逮去，以汽車載至租界湯佐輔住宅地窖內私禁，當由湯佐輔及黃金標二人，命令將劉葆慶存欵處所指明，並勒由劉仁軒出具甘結，內載劉介三（葆慶字）任內虧欵，所有動產，及附屬物，經劉葆慶之胞兄劉仁軒，點交黃處長金標封訖云云，湯佐輔令黃金標等，將劉葆慶宅內，所有財產，及文契神主等物，共六七十箱，悉數運至義租界湯宅內，湯於取得文契後，復令黃金標僞造劉仁軒劉葆慶委託書一件，向法院登記處，捏稱將所有座落津埠房產，對於熱河駐軍司令部爲確定質權之登記，其後被私禁之劉張氏等二十七人，先後由親屬向湯宅說情保釋，或由義工部局查覺開放，劉葆慶則竟在熱河監獄羈押，直至本年熱河失陷，劉葆慶得乘得脫險逃來天津，由劉仁軒向天津地方法院檢察處具狀，呈控湯佐輔黃金標等十二人，私擅捕禁，搶奪財產，暨僞造文書易名登記等罪，請求法辦，經檢察官翁贊年偵查，以妨害自由等罪起訴，對搶奪及僞造文部書分，因嫌疑不足，予以不起訴處分，告訴人劉仁軒不服，聲請再議，經翁檢察官依法繼續偵查認被告湯佐輔等十二人，以逮捕劉葆慶行將搶奪要挾勒令劉仁軒交出財產，實犯恐嚇取財罪，不能構成搶奪罪，及湯佐輔黃金標二人，應構成僞造文書，及行使僞造文書各罪，現已依法向刑庭起訴，定日內開庭審理，玆將起訴

▲所犯法條被告湯佐輔，恐嚇取財，係犯刑法第三百七十條第一項之罪，黃金標等十一人，幫助恐嚇取財，依刑法第四十三條第一第三等項亦各構成上開刑法條項之罪，又湯佐輔黃金標，共同僞造文書，並行使文書因而足生損害於他人應各構成刑法第二百二十四條，及第二百三十三條第一項等罪，查有方法與結果之牽連關係，應依同法第七十四條處斷，並應適用刑法第六十九條，與所犯恐嚇取財，及前已起訴之妨害自由等罪，併合論科，合依刑事訴訟法等第二百五十三條第一第一等項 提起公訴云，

美國加州裸体渤興 少婦少女加入尤多

◈……有蔓延全美之概

紐約電云，此間調查團發表，美國濱太平洋一帶加州南部，近來裸體運動盛行，少婦少女，加入尤多，並結成團體，廣徵同志，大有優延全美之概，美京當局，現正設法禁止云，

廣東女子的不嫁主義
三萬女工皆有同性戀愛

廣東順德函云，此間絲廠甚多，共有女工六萬餘人，就中半數，皆抱不嫁主義，並組織團體，如『不落家』『姑婆屋』等名詞，均爲不嫁女子之共同公寓，並每人將工資所積金錢將凡被父母許人者，設法贖回，然女工同性戀者指不勝數每人皆有對象，儼然夫婦，組織家庭，與男女無異云，

八旬老翁九次續娶

無錫通訊，第四區大徐巷開設木匠店之馮和卿，年已八旬，鬚髮如銀，而精神健壯，毫無龍鍾之態，生平已娶過七妻，而第八妻亦於本年八月間身故，馮以年老失伴，不慣鰥居，近由其戚顧某作伐，娶山北孀婦王氏爲繼室，於本月六日，正式成婚，王氏徐娘半老，風韻猶存，一時遐邇鄉民，莫不資爲談助云，

接吻學（一）
宗教 吻禮考

接吻之誕生遠在往古，在聖經與古典民族之紀錄中，關於接吻之宗教儀式，不可勝數！

據新約全書所載一僞經典云在彼天路過程中著名之約翰彭揚，乃由兩親之純潔接吻，被孕於母胎內，遂誕生於斯世者也，由是觀之，當時將接吻一事視爲何等神聖可想而知，

在凡百異教徒之神聖習俗中，有對聖實，聖骨，法王之足，敎父之手等所行之接吻，當英帝國之初期，嘗有皇帝皇后躬爲乞丐濯足之儀式，是或由於倣法基督爲門徒濯足之故事而來，亦未可知，

詎料乞丐中竟有嫌惡此種奉行故事的濯足與接吻（因濯足之後尙須吻足）者，每屆舉行，多往遠方逃避，此在英古典史中記載頗詳，足見此種儀式臨經嚴格舉行者，

大凡是日既蒙帝后濯足接吻之乞丐，不論誰何，皆有贈品可得，

伊利莎伯女皇至三十九歲時，始行此種儀式，乃別開生面，按照己之年齡，首先與三十九名乞丐接吻，厥後氏歲週加一名。

當西歷一五三〇年時，瓦爾瑟適値五十九歲，却與多數貧民接吻，未按年歲之比例，並於吻後，贊賜現金各十二片士棉布各一丈三尺，新靴各一雙鮭魚各一罐，引以爲樂，此或緣於迷信欲入天國必須如此之故，亦未可知，

至一七三一年，詹姆斯二世始覺此種虛僞儀式跡近野蠻，遂下令廢除，因此頗爲重臣與僧官所反對，惟二世始終置之不顧，卒將此種惡俗剷除而後已，史家稱詹姆斯二世爲明敏果斷之名君，良有以也，

婚約與婚禮之接吻，亦有起源於宗教的接吻者，每屆結婚式告成之際，在敎會中所行之婚禮接吻，乃完全遵照彌撒書中之規定者，至若新郞對新婦接吻之習俗，雖至今日，仍舊存爲敎會之規則此世人之所知也，

美籍律師遇騙 塗改支票案

滬訊，有郭江浦於本年六月十二日化名鄧通，突赴美籍律師奧爾門之事務所自言有李家平者，欠渠債務，屢索不償，委請代表致函催索，奧律師接受委托即致書與李（時李寓中南旅館三百念三號房間）着速理清債務，李得函，立往該事務所，謂所負無力歸償，玆先交百金，權作子息，隨袖出向亞東銀行支取一百元之支票一紙，付與奧律師而去，旋由奧氏飭人往該銀行兌得現金，暫存於奧氏向有往來之大通銀行，翌日郭至，奧氏告以經過，郭以此百金將作另用，請亦給支票，俾往取現，郭得其票，遂赴李寓，彼此因初步行騙計劃已告成功，乃繼續第二步工作，因郭用化學藥水沾潤於該支票所塡百金數字之上信宿之後，數字消滅無餘，且毫無痕跡，繼由李改塡三千九百元之英文字樣李因與東亞銀行有來往，妥將此改造之票，決請亞東向大通銀行代收，而大通未察出破綻擬塗改，亞東既不以爲異爾門二字簽名確係的筆，立即如數撥付交東收受，此時之李家平尙不知欵已兌到彼因作僞心虛，不敢冒然往詢旋思得一刺探之法，彼尙有二十元存儲亞東，乃簽一支取百元之支票携赴某旅社遣茶役持往取欵，倘果如數領得，則大通之欵必已兌到，反是，則詭詐當已敗露，正躊躇間而役已返，欵亦如數領得，不覺喜極欲狂，亟走訪江互慶，並於翌日復書一支三千七百元之支票，向亞東將所存悉數取盡，彼此分贓揮霍，及大通發覺被騙，報告捕房，請求查究而江李俱已鴻飛冥冥，不知所終矣，此事至今隱逾五月，猶未破案，惟此一對狼狽爲奸之巨騙，近又出現滬地，李則易名楊人淡，匿居愛多亞路亞洲旅館五百念六號，以便乘機工作，爲總巡捕部華探長趙炳坤得悉，與西探潑拉特嚴，密偵查直至上星期五，會緝獲一嫌疑犯，昨日該兩巨騙同往圓明園路念二號樊克令律師事務所欲施故技，遂陸續被逮，以郭隸日籍，當轉送日領事署訊辦楊人淡則於昨晨解送第一特區地方法院請究，楊爲閩人，年僅二十有六，據捕房律師汝葆彝稱，該犯已在捕房供認塗改支票，玆依刑法二百卅四條起訴，請求改期與前獲之嫌疑犯併訊，馮庭長即向被告略訊一過，諭令候星期六併審，

三言兩語

〇同樣是一個念頭，有的做了不少有益的事，有的却自甘墮落了，

〇幼童固然多是渾渾無知的，但是也祇有無知才是童年的價値，

〇回憶是快樂的也是辛酸的，

〇人處逆境，每不能細察其造因致果，只一味怨天尤人，不圖振作，這種典型的人性便是爲命運支配的可憐蟲，

掘地窖 發現金玉

平訊，朝陽門外辛莊村住戶曹德森素以務農並種菜爲業，家道小康，日前督飭工人張和等，掘挖地窖以便窖白菜白蔵等物，挖至二尺餘深，發現黃金頂珠一個，帶赤金托一座，黃金扁方一件，黃金首飾豆瓣二枚，黃金簪子二支，花枝二件，金耳墜子一付，帽正白玉石一塊，均係老年殉葬之物，挖出後，當即報告警所，轉報東郊區署，經警局將以上各物品，呈送公安局核辦，

恭頌寬甸縣游擊隊中隊長何明宰分隊長麗化龍警察分局長董善艇三君之德政

查我三區地僻民貧山深林密事變以來胡匪充斥災禍頻仍負治安之責者非有不避艱險實心任事，官長絕難奏效當局諸公有鑑于此客秋遂專派何中隊長明宰剿撫三區匪亂董分局長善艇維持各村治安二君公正嚴明不避勞怨數月以來胡匪減跡商民安堵今春青紗障起胡匪又復猖獗三區各村盡遭蹂躪夙稱重鎭之牛莊塢已十室九空何董二君雖繼續努力籌畫保守局長趙公深恐力有不逮復選拔麗君化龍分隊長來塢協助視事之初即力加保護嚴查奸宄數月之間荒涼寥虛之塢街頓成人家麕集之地此皆麗君防守有方督率有當以致之日每出發剿匪則身先士卒胡匪聞風不敢犯界三區民衆齊頌萬家生佛至於軍紀之嚴明尤爲地方所稱贊敝民等感激之餘無以酬謝謹登報端略表微忱

第二區各村長副紳商民衆敬頌

招收第二期汽車學生

十二月一日開課 學費大特典

◎開校紀念 本科三個月卒業 速成科一個月卒業 研究科一個月卒業 夜間部一個月卒業 而欲得關東廳許可者本校特設

◎凡已有日本司機許可證者而有志者可來受驗準備科 夜間部

◎爲便利官衙商店等職員計特設汽車司機許可證之獲得至就職止本校皆負責任

◎另設有司機職業介紹部

◎指導懇切 ◎備有宿舍

應用電氣教育機械日內運到

有志於汽車界謀職業者速來本校 以觀教授之設備與練習情形

【另有章程函索即寄】

▲本校採用滿人司機惟限有滿洲國司機許可証及通日語者有志者即携履歷書面洽可也

奉天商埠地三經路八緯路（田口法律事務所隣）

東亞自動車學校

照聘女辦事員廣告

本公司現擬聘請中學以上程度嫺熟日語之女辦事員二人稍習打字更佳薪水自五十元至八十元之間年齡在二十歲至二十五歲身體壯健無不良嗜好者爲合格願就者望照下列各欵逐一塡明送交本公司核閱一經審查合格當再定期約談計開

一、姓名 二、年齡 三、原籍 四、出身某學校 五、履歷 六、家族關係 七、現住所 八、最近相片 九、可以尋何種保證

新京立法院後積善胡同弓長

嶺礦鐵公司啓

大同二年十月一日

天新祥綢緞商店

素抱不折不扣誠實

大減價

瀋陽鼓樓南路西 電話二四八二號

小兒疳藥

本藥爲本堂李炳陽醫師所發明實驗多年始得相當功效經官府化驗認爲特效 食積 乳積 水積 保管全愈 有效 主治如下 凡予專售 小兒 裏賦不足氣血衰弱毛髮脫落午後潮熱肚大堅硬青筋暴露頭大頸細吐瀉乾嘔口乾渴煩頭身乾熱消化不良大便稠黏下痢咬牙弄舌口舌生瘡齒齦出血鼻衄赤爛 腸胃門有虫肚痛虫瀉虫吐皮枯甲錯本疳藥有實效 他藥所不能治者服用本堂疳藥無不收效輕則一三五袋重則一打

保險去根 定價大洋每袋四角半打二元一打三元六角外埠加郵費一角

總行奉天大西邊門外路北 德育堂藥店啓 電話二三三五一號

日本赤十字社奉天病院

本院

一、所在地大西關

二、診療科目 內科、外科、皮膚及泌尿器科、耳鼻咽喉科、產婦人科、小兒科、眼科、齒科、（星期一、三、五、午前中）物療科、

三、診察時間 自午前九時至午後二時 但救療部自午前七時三十分至午前八時

出診所

一、所在地浪速通三十番地

二、診療科目 內科（星期二、四、六、午前中）皮膚及泌尿器科 小兒科（星期一、三、五、午前中） 產婦人科（每日午前中）（每日午後）

奉天市立醫院

診治科目特點院址

外科 內科 皮膚科 眼科 物療科 耳鼻科 產婦科 小兒科

入院隨意 手續簡單 看護周到 藥價低廉 大夫熱心 各藥俱全 諸種檢查 新法戒烟

奉天小西邊門外公園後身 滿電話四三八九 院長王有鋼啓

本院全景

招生廣告 男女兼收

日語專修科 一百五十名 中等部 一百五十名

宗旨 本學院專招收滿洲國子弟授以高等普通日語敎育爲宗旨

資格 曾在初中或師範學校修業及高小畢業年在十四歲以上二十八歲以下者爲合格

課程 日文、國文、唱歌

時間 每日授課五小時

畢業 一年畢業考試及格者發給證書其不及格者照例降級

待遇 一年畢業後欲升學者送入日本相當學校其無力求學者給予介紹相當之職業

費用 半年學費拾二元，宿雜費拾二元，體育費一元膳費四元入學時先繳書籍自備走讀生收學費拾二元雜費五元體育費一元

報名手續 自陽曆十一月十日起至十二月卅一日止報名時繳報名費大洋一元取錄與否均不發還

報名地點 奉天工業區一馬路一號

考試手續 口試隨到隨收

開學 陽曆十二月一日開學各生須於開學前一日報到

特點 本院每月考試一次成績優良的發獎金及書籍在本院或酌免費

宿舍 本院爲便利遠道學生就學起見備有男女學生之宿舍簡章付郵劵二分即寄

總院址 奉天工業區一馬路一號 奉天外國語學院 舊農林大學地址

富士美人牌—品質最優

別珍 蹬子絨各種（奉送樣品）

大阪市東區南久太郎町四丁目 富本亭商店

電話（代表）船場三七〇四 振替大阪八四八九四

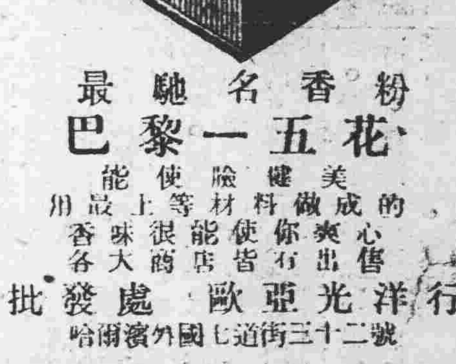

最馳名香粉

巴黎一五花

能使臉健美

用最上等材料做成的

香味很能使你爽心

各大商店皆有出售

批發處歐亞光洋行

哈爾濱外國七道街三十二號

紀念開市一週年

各種洋服 八扣大賣出

一、洋服一套（三件） 一、婦人外套

一、大氅 一、學生服外套

一、抖篷 一、蹬子絨作工服

一、立領洋服 一、各種褲子

贈品 不論買貨多少皆有粗品相贈

減價日期 十一月廿三日起 十一月廿七日止 共五天

洋服專門店 神戸屋洋服店

春日町中谷時計店比鄰 電話二四二九番

聞

拜啓者玆因敝友朱春山先生之夫人王氏年六十一歲忽於陰曆九月廿六日卽陽曆十一月十三日因病逝世據家主之意不動聲色喪事減辦廼因市景恐慌不願驚動諸位親友隆情破費及勞光親敝等念其交游甚廣義氣頗長當此大事若不舉辦實難爲情是以擇定陰曆十月十四日即陽曆十二月一日成服開吊修經陰曆十五日陽曆二日成主送路陰曆十六日陽曆三日正午十二點發引凡向其相契者仰諸至期賜光爲禱恐未週知特此登報佈

親戚總代 雷恒成 王伯英 張文奎

朋友總代 石本慣太郎 志摩要之助 大場春吉 香宗我部操 眞明山 麗睦堂 徐香圃 褚萬福 張田池 楊玉升 張景山 楊鳳鳴 劉品三 王有仁 柳成銘 藍少齋 王銘三 王茂田

通信處大連市宏濟街七七積善堂內

簡單的心

福樓拜短篇小說之一

（三）　（健吾）

如果這是福氏的『最動人的篇幅』却不一定悲傷。然而他絕不哀告讀者。和他一樣感受和他的其他著述一樣。他藏起他自己。然而他選了怎樣一個故事！怎樣一段人生的渺微的歷史！而且怎樣就是一令人慰心的』篇幅。這裡充滿他的幼年的回憶。但是他自己絕不登場。披露他的私人的情緒。破壞他的藝術的純一的觀念。他希望讀者和他一樣具有更深的遐味！一八七六年六月。他向翟硒特夫人報告道。

『一顆簡單的心的故事。實直地敘述一個隱微的生命。一個鄉間的窮女孩子。虔篤而神秘忠誠而不激揚。而且和新出屜的饅頭一樣地柔和。她先愛一個男子。其後她的主婦的兒女其後一個外甥。其後一個經她收養的老漢。其後她的鸚鵡。鸚鵡死了。她叫人裝成標本。臨到她死。也分不清鸚鵡和聖靈。你以爲這有所反嘲。一點也不。而且正相反。非常嚴重非常憂鬱。我想打動慈心的人們。令其唏噓不已。猶如我自己。便是其中的一個。是的。上星期六。安葬桑薔治。我失聲哭了起來。先是由于抱小歐羅Aurore。其後由于看見我的老友的靈柩。』

這是『非常憂鬱。』是的。正因爲憂鬱就是故事的本質。就是絨默的犧牲的品德。我們看着全福一生的消逝。不由想起另外一半人類。犧牲自我。不聲不響。晝夜勤勞。爲了圖謀別人的幸福。有多少人不是這樣工作着。滿足着。而且把別人的安樂看做自己的酬庸。有多少婦女不是這樣。不是全福—『她的面孔是瘦的。她的聲音是尖的。二十五歲。人家會看做四十歲。從五十歲起。她就無所謂年紀。—而且。永久靜靜的。直直的身子。整齊的舉止好像一個木彫女人。帶一種自動機的作用』—想一想我們的母親！我們的出身鄉農的慈悲的老婦？她們自己絕不憂鬱。然而就在她們的無上的道德裡面。本身含有一種無色的透明的憂鬱…然而有幾位老婦。晚年得到全福的神秘的愛。鸚鵡的憧憬…這究竟『令人慰心』。

…… …… ……

這是可怕地簡單的人生。消極的。單調的。偶然含有幾絲笑紋。平時却是凝定的。愚騃的。一種毫無詩意的憂苦的動物的存在。這是揭出一切浮動的光色以後。裸露出來的人生的本質。這裡有愛。鍾愛。博愛。以及動物性的溺愛。這裡沒有力。毅力。意志力。以及超出自我的必然的生命力。然而這是本分的忠實的生存！怎樣的灰色的生存！包法利夫人用了九牛二虎之力。總想掙脫而掙不脫的腿性的生存！正因爲全福的蒙昧無識。她終於得居於得到的神秘的單純的信仰。她不會墮落。因爲她從來不想上陞。她的愚騃正是她的護符。猶如拉司地克Lastic所謂『這是一羣的良弱Debile演進於同樣助成。她們的良弱的環境之中。和嵌鑲在石上的介蟲一樣。』這裡生活的內外。全然是一致。諧和。或者安靜。

『於是許多年過去了。一模一樣。別無事故。除去季節的回轉。耶穌復活瞻禮。聖母陞天瞻禮。諸聖瞻禮。好些家裡的瑣事。過後想起來。也像了不得的重要。例如一八二五年。兩個玻璃匠刷新過間的牆壁。一八二七年一塊房瓦掉在院裡險些砸壞了人。一八二八年的夏天。輪到太太獻上大祭麵包布拉。在這時期。不知弄什麼鬼。看不見了。舊日的親友也漸漸疏遠。居岳。李耶巴。勒沙蒲杜娃太太。羅布蘭。還有格萊芒維勒叔叔。老早就辦了。』

這是大刀闊斧眞實而且藝術同時既平且淡。全然不見傳奇的性質。這是材料。生物學家的材料。由同樣的耐心。同樣的審度。作者觀察他的對象的演進。把這寫成小說。寫成一篇結構緊嚴的短篇小說。在福氏以前。幾乎沒有作家想到或者敢於一試。這裡一點沒有傳奇的性質。而且全福自己。本身就是一塊甚于散文的陰沉的頑石。不過福氏寫了出來。因爲

『我相信。在任何地方。而且任何事物。都可以成功藝術。』

但是像全福這樣的鄉下人。眞正一點也不引起他的反感嗎？自然。全福不是農婦。只是一個老了頭。然而她屬于前者。更加痴騃也難說。一八五三年八月十四日。福氏當時正好重遊土鎮寫信給高萊女士道

『鄉下人煩死我。我也沒有命做地主！和這一羣野蠻人在一起。不上三分鐘。我就支不下一陣無知的無聊侵襲我。我就和一片海潮一樣。但丁想罰僞君子穿一身鉛鑄的法衣。這比起我的腦殼上的沈重。簡直算不了一回事。』

結果二十三年以後。這成爲他的『最動人篇幅』……

正因爲這裡浴着一種永久的赤裸的德性。是低能的。是本能的。然而象徵着我們一切的無名的女德。爲了愛而愛。爲了生存而生存。爲了工作而工作。一個純粹的可憐的生物。還帶着一點點零碎的支離的夢想。猶如狄保戴A.thibandet所云。有些彷彿福氏自己猶如的甥女所記。帶着他的母親的溫煦的回憶。他彫鏤出這顆簡單的心。（完）

另外一頁

室中電燈談

（一）　（玲君）

欲使現住房屋或新建房屋中所敷設之電線。在使用時懇受方便和滿意。則除適應目前之應用而外。更須顧到將來的需要。必須必考察所託建築師設計之敷線圖樣。如會有爲將來之需要而須增添時。儘可不加猶豫而添置。普通因爲太信任了建築者。毫不顧到自已實在之需要。

須知道電力除供給光亮而外更可供給熱和力所以在設計問題中可分二項。第一項爲電光裝置。第二項爲給熱和發力機之裝置。燈光顏色。燈蓋式樣和地位。均須依照裝飾建築之計劃而定。電爐。電灶。電氣掃帚等所用撲簏數。須依照所用各器數目而定。其裝置地位。則依照傢具佈置而定。

於平面圖上畫出各室相互之關係。並註出傢具之佈置。佈置傢具之簡便方法。用與平面圖同樣比例尺。剪出紙片代表各物。任意移動至適合爲止。在得到平面圖之後。可決定其需要。而支配燈具和撲簏之裝置地位。如此可免平時常過之弊病。就是燈具和撲簏有時逢不到。有時放在安置傢具之地位。將要裝置之物件記在心頭。用同樣之方法去佈置各房間。

同時應用市上新出之精美式樣可免不少電線裝之麻煩。

於自發現需要之後。須詢問水電公司加以討論似爲較妥。可給予極大幫助。揀選電氣承攬者。須與揀選房屋承攬者。及衛生工程。承攬者。同樣留意。電氣設備裝置者。與其他工程承攬者。同樣有不同等級雖然市府與救火會有稽查員視察。並有一定標準。惟承攬人有者祇顧稽察員之視察。有者能做最優美工作。故有時祇圖價廉。以致不能得優美工作。如無熟識妥當承攬者。則可詢問當地電燈公司。公務機關或建築協會等。當可使汝得滿意工作。

於設計完後。即須揀選裝置方法。房屋敷線之法極多。要之均爲電流之保護。俾免危險發生。其最優之法。即用不生銹鐵管或針管。藏於天花板或牆壁中。此種管子於燈具間互相連接。於燈具處用特製接頭接合。使絕新電線於各燈具間連續不斷。此種裝置最爲牢固極適於永久之用。惟不合已完工之房屋。

如於已完工之房屋中可用柔韌鋼皮線。彼鋼線之電綫藏於雙層鋼皮內。即鋼皮綑繞於電線之外。使極柔韌。此種鋼皮電線。於壁間或樓板底下。自一燈具至一燈具。並完全隱蔽於已完工之房屋內。用此法可使牆壁與裝修毫無損傷。如已完成之房屋內不適用隱線裝置。則可用金屬板條保護電線裂於牆壁天花板上。此種裝置除美觀外。亦無甚不滿之處。其爲用企口木板條裝線。前二者爲優美裝置法。用於較精美房屋。第三者不常見。最後極通用於普通房屋。

第三步工作。爲揀選燈具與另件。關於燈具。極多斟酌之處。其花樣。格式與顏色。均須與環境相和諧。極少數之人注意及燈頭。開關與Boe等小件。實則於裝置中頗爲重要。普通人。以爲開關等次相差無幾。燈頭亦然。實則此種另件品質極殊。故爲穩妥起見。須揀有名者購用。

關於電氣用另件。與他物相似。於長時期中。原價之低廉不足定其便宜。因品質較劣之另件。既不耐久。復費電流。重裝與費電均不便宜。故終宜選購品質優者爲是。（未完）

怎樣讀書

（上）　（鄭西谷）

讀書這件事。似乎很平易。但是有的人見異思遷。今日看一書。明日又看一書。東翻西翻。茫無頭緒。有的人好高騖遠。躐等以求。根基築得還未堅固。却已閱讀高深的書籍。結果。枉費了時間經濟和精力。學問上沒有絲毫的進步。這是沒有養成眞正的讀書習慣的緣故。所以我們讀書。首須養成讀書習慣。那末。費一分精神。便有分效果什麼是眞正的讀書習慣呢？

第　一

讀書要有自動的習慣

這是明顯的事實。就是我們用腦力去求得的學問。比用耳去聽來的不易忘記。所以我們倘對於讀書不自已去下一番苦功夫。縱說是有了結果。那果子也不是成熟的。洛克氏(Locke)說得好『沒有人於學問有所深造。或爲科學名家。是僅由一位教師訓練教誘而成的』古今來多少大學問家。大科學家。那個不是自動學習成功的。所以我們讀書要有自動習慣。那自動的習慣怎樣養成的呢？

（一）要有自覺讀書的必要。讀書是解決問題最好的方法。我們遇到問題。倘不能憑着自己固有的學識經驗所能解決的。那末。不得不多閱讀書籍。以增進自己的學識利用他人的經驗。來解決當前的問題了。

（二）要領略書中的趣味。凡是我們感到興味的事情。必能引起我們自發的注意。讀書領略着書中的興趣。自然天天離不了他。譬如天天閱報的人。每天到一定時候。便想閱報。並且倘另換一種報紙。都不適意。於此可見我們的智識慾和食慾一樣有胃的作用了。那書籍和報章。好比滋養品與食料。一天沒有這種食料。他一智識之胃！就會起恐慌的。

第　二

讀書要有懷疑的習慣

宋儒張載說。『讀書先要會疑。於不疑處有疑。方是進矣。』他又說。『學貴心悟守舊無功。』因爲懷疑是思考的起源。能精密思考。才能探求眞理的所在。讀書的目的雖在析疑。但是書中所述。或是著者的偏見除非博覽羣書參證類比。很不易求得確切的答案。所以孟子說：『盡信書不如無書。』我們讀書務須懂得這個道理。養成懷疑的習慣。這習慣怎樣養成的呢？

（一）要有比較。我們閱讀同性質的書。或是叙述同一事實的。或開發同一理論的。必須互相比較。察其異同。倘若發現不同的地方。便找其他同性質的書籍來參證。或請教對於這個問題有研究的學者。至澈底瞭解而後已。

（二）要作筆記。筆記的作用在免遺忘。備檢查。助記憶正思考。確是讀書最緊要的工作。所以讀書時要備筆記簿。遇有懷疑的地方。即便記下。以後書讀得多了。這問題自會瞭解。再把這問題的答案記錄上去。這樣讀書便有心得。（未完）

疾病由於遺傳？

（一）　（履謙）

—在何種範圍與何種環境之下。癌。癆病。鵝喉及梅毒是遺的？！

疾病是生理作用對於病菌的反應。生理上生命進程中受到一種化學的或機械的衝突而失其平衡。這樣說來。一種疾病的生成。有兩種性質存在。就是誘因和生物身體的結構。這種變方面的性質。往往是普通人所不注意的。甚至于受過醫學教育的人。也常常忽略。他們時常怎樣說。癆病是完全由癆菌得來。這話表面看來。的確不差。但是作片刻考慮。就可以想到並不是怎樣簡單。因爲癆菌能在培養基裏面生長。然而培養基的本身。並沒有如人一般得着癆病。再有經我們已知道。倘把癆菌注入馬的身體內。也不會如人一樣發生癆病現象。

的確。人類各種病痛。是由於各種不同的病菌寄生在身體內。例如傷寒菌是一種有纖毛比較長大的桿狀菌。肺炎菌是一種很小的球狀菌。這兩種不同的細菌。寄生在人體不同的器官裏面。能發各自各生出傷寒和肺炎來。牠們用不同的方式蕃殖。牠們可以被不同的方式殺滅。非但引起疾病的病菌各各不同。我們身體的體質。亦是各各不同的。甚至在鵝喉很普偏的區域。有一部分人的生活狀況。和生鵝喉的人完全一樣。但是這一部分人可以不生這種病症。所以人體的結構是各不同的。好像各種不同的狗一樣。

我們根據前面的原則。一人體的體質是各不相同的—可以用來證明幾種普通的病—例如癌。癆病及鵝喉—和疾病誘因的關係。

癌或名毒瘤。是一種可致死命的病。有一種細胞超過正常的生長方式。倘不加以制裁。可以使一種生活的組織。增長到很大。終至毀滅無用。這種疾病在各種族的人類中常常發現。各種下等哺乳動物中亦有因爲下等一點的動物。比較容易做實驗。所以我們對於牠們的癌症。知道得比較人類爲多但是無論人類或比較下等的動物。遺傳的現象是一樣的。癌病在人類和老鼠中。是遵守同樣的遺傳定律。所以我們拿老鼠做實驗。就可以知道人類癌症的遺傳現象。

在老鼠中有一種癌名。

這種疾病已經很仔細的研究過。有一種白血球（這種細胞在人體內亦有）在脾臟及其他重要器官內。蕃殖非常迅速可以使得那種器官。比原來的體積張大許多倍。毀壞牠們的功用。最後使那個動物死亡。

有一種老鼠的血統中。時常發現leukemia性的白血球。注入同血統的小鼠體內。那個小鼠年齡很小。本來沒有癌症。不過體內受到注入的白血球。最後也就查到癌症而死。但是在同一情形之下。倘若把性的白血球注入從來沒有生過癌症的血統的老鼠體內。那末這個老鼠另以樣常生活下去。沒有任何病象發生。（未完）

雜劇與二黃

（六）　（寄萍）

（七）叮叮噹噹盆兒鬼與奇寃報

元曲叮叮噹噹盆兒鬼。無作者姓名。亦叙園斷案事之一。大約作者因『覆盆含寃』之語。而聯想到『盆』故劇此劇。若謂鬼眞寄之於盆。則太神奇了。天下不會有這種事的。『盆兒鬼』之劇情略謂。汴陽人楊國用。問卜於賈半仙。謂其百日內有血光之災。令其遠避。非滿百日不得歸家。國用遂出外經商三月。一利十倍歸將抵家未滿百日。離汴四十里。宿於破瓦村客店中。店主盆罐趙與其妻撇枯枝見財起意。遂將國用殺死。燒灰和作泥土。製爲瓦盆。有張撇古者。爲開封府之老役。向趙索瓦器。趙即以盆與之。不意抵家。瓦盆忽作人言。縷述其寃情。張遂携之赴包拯處鳴寃。趙夫婦皆授首。在小說鳥盆子中其情節也與上略同。不過說楊州人李浩至定州買賣。還將抵家。醉不能行臥路側。有賊丁千丁萬見浩財物甚多。遂携之待僻處。奪其金平分。並將浩擊斃入窰燒化替他鳴寃告狀的不是張撇古却是王老。致於二黃戲的奇寃報。又與元曲小說皆不同。被害的是劉世昌。以販賣綢緞爲生。不言問卜事。致於張撇古乃是一個打草鞋爲生的老漢。不是開封府的差役了。其餘則大約相似。

（八）連環計與鳳儀亭

錦雲堂暗定連環計。元人所撰。不詳姓字。劇情與正史不符。與三國演義亦不同。略云董卓爲隴西邊將。權赫一時。官封太師。又進九錫（三國演義云曹操自請加九錫。董卓無）學士蔡邕與司徒王允密定連環計以謀卓（按三國演義云王允深夜在花園憂慮。被婢女貂蟬所見。遂問以何事憂煩。允謂國家大事非婦人女子所知者。貂蟬遂曰但有用婢之處。萬死不辭。於是王允忽然計上心頭。才與貂蟬定連環計）允有所撫養女貂蟬。本忻州任昂之女。小字紅昌。靈帝選入宮中。掌貂蟬冠。因名曰貂蟬。（三國演義無貂蟬之來歷）後賜丁原原以配呂布。黃巾作亂。與布相失。爲允所收留。貂蟬於後花園焚香爲呂布祈禱。爲允所覺。因與密計。呂飲宴。以貂蟬許布。後宴董卓。又以之許卓。剛送與呂布。而竟入董府布在當處窺見貂蟬。方與共語爲卓所見。彼此大詬。布遂以拳毆卓仆地。（二黃與崑曲皆作擲戟）後布奔王允。與允共殺卓。卓死遂以貂蟬爲布妻。考二黃戲之鳳儀亭大約與三國演義所載者相同。與元曲則大有出入矣。然考之正史。則未有貂蟬之人。後漢書載呂布曾與傅婢私通。後人則誤爲貂蟬後漢書云。『呂布字奉先。五原九原人也。以弓馬驍武。給幷州刺史丁原爲騎都尉。原屯河內。以布爲主簿。甚見親待原受何進召。將兵詣洛陽。爲執金吾。會進敗。董卓誘布殺原。而並其兵。卓以布爲騎都尉。誓爲父子。甚愛信之。稍遷至中郎將。封都亭侯。卓自知凶恣。每懷猜畏。行止常以布衛。嘗小失卓意。卓拔手戟擲之。（按戲中。此即與布吃醋時）布由是陰怨於卓。卓又使布守中閤。而私與傅婢通。益不自安。因往見司徒王允。自陳卓幾見殺之狀。時允與士孫瑞密謀誅卓。因以告布。使爲內應。布曰。如父子何？曰。君自姓呂。本非骨肉。今憂死不暇。何謂父子。擲戟之時。豈有父子情也！布遂許之。乃於門刺殺卓。允以布爲奮威將軍。假節儀同三司！封溫侯。』今伶人演戲往往於布未刺董卓之前即稱之曰溫侯。殊爲誤謬觀此可知貂蟬實爲後人所增色者。迨後又發現連環記之刻本不知爲元人之手筆。抑爲明人所作者。（鄭震所編譯之中國近代戲曲史謂此記爲王濟所作濟字伯雨。一字雨舟烏城人）劇情略謂王允以王連環與貂蟬授之密策。意造之處更多。（未完）

蠶

（續）　（蕭乾）

把花挾在腋下。屈屈身子。借過挾傘的服條臂。捧着我這八頭—叫什麼好呢？我是愛兎兒小貓。松鼠和許多活物的人。這一切我都喚作小乖乖。就暫叫這八個囝囝罷。

回到家來。儼然穫了至寶地進了門。房東太太正在堂地洗菜花呢。白頭髮洗黃菜花。多沖淡的一幅畫！也不顧得欣賞也顧不得招呼。就忽忽忙忙的上了樓。攀一層樓梯。這八個囝囝和我的關係好像就親密了一層。想想看。飄泊在異地這寂寞的日子。憑空一來便添了八個緘默無言的影伴。眞的還是雨天好！

開了房門的鎖。老規矩是用剪刀削齊了買來的花。洗滌瓶子。帶着些羞愧。把給過我一天一夜歡慰明白我多少癡處的花。打發出去。把新的花插在換好了新鮮井泉的瓶子裡。嘴裏還對被拋棄的花咕噥着。別生氣。回一回土。明年此刻又嶄新的地來儿我這兒。可是今天這閑心就沒有了。連花帶瓶全交給了提着一壺冷水立在門外呆等的厨師傅。自己就下手來安置這八頭活寶。到房子皆體過後。十指交插在胸前。質問自己。把他們放在那兒好呢？我簡直像個好吃懶作的女人。養了孩子却沒有個小床給他們睡！翻了三四抽屜。才在那放梅的短箋和偶爾由她袋裡掏來的糖果的抽屜裡翻出她送給我那個精緻的盒子。上面繡着圍在一棵楊柳下的洋人。她說。這是她爹爹由法國帶給她的呢！這麼珍貴得變成了破物的小匣。爲這些小生物作個搖籃是再好不過的了。好。意思是把我疼愛的生命安插在我最疼愛的匣子裡。

于是。把帶回來的一束葉子細心加料理。用小剪子咬去生硬的葉梗。咬去靡爛發黃的葉邊。又選幾片葱綠的嫩葉剪成散疋的星顆和一面缺缺的月。等小匣子給清新的綠氛溢滿了。才小心翼翼地把托在幾片大葉的蠶兒們請出。像慈母臥用用在一條條輕輕地放下。有的一放。高興得打了個滾兒。就如駝背橋似地一聳一聳地找尋所需要的食料去了。有的一放。還戀戀不捨地。抬抬頭。尋覓這溫存的主人。似乎應明白一件事情。想知道自己是什麼樣一份命運。到了這種地方等到這些囝囝們都臥下了後我便把匣子由桌上移。到枕畔再不關心堆在窗前的課卷。只伏在被上凝守着他們。呵。小匣子綠得靜得簡直像伊甸園。遍地是美味果子。只要一張口就有得是吃。頭上是無邊的乳白的雲霄。八個身體光光的。在一塊兒誰也不害羞。想親熱就磨磨頭。有這萬能的主宰。慈悲爲懷的主宰高踞在半空。用如閃的眼睛照他們遊蕩在我手造的園裡。他們舒服。我也感作了主人的暢快。

然而想讓這八條生命佔去我全部的感情。實際上還是不可能的事。當自己正混在這八個囝囝羣中在樂園裡漫遊時。陟然記起明天的作文。還有一班卷子沒看呢這俗念就把我由樂園中馬上逐到朱紅條桌一堆卷子那兒去了。我便把我的感情埋葬在這堆卷子裏

黃昏時分。才把最後的一本加上了分數。戊。腿盤得酸了。手指也塵了。更糟的。是眼看別的東西也花了起來。吁了一口氣。立在窗前眺望由閩西蜿蜒而來的長蛇似的閩江。和點綴在那長蛇腰部碧綠的沙洲。幾隻舢板嘎吱嘎吱地在給蒼茫暮色罩滿了的江上。掙取最後的幾百錢。一隻開到上游的電船。尾部曳着白沫。正向洪山橋那邊開去。江邊的蒼前街嘈嘈的車鈴和呱嗒兒的木屐聲還是那般清晰。我低吟着lo rubs『月色』。我猜。斜對面梅家的那樓窗一定會有一個淘氣的女孩出現。向我伸出手來作着即刻就來的知會。然後我就該極其知趣地跑到去樓門口等待。不。去藏躲！然而唱到悲稼收時。我倆就結合。一句時。窗口那黃幔還是像給臉氣拉長了的怒那麼垂着。多半是生氣了！我赶緊用盡了氣力吹出『天際線外』的調子。顯然地。把我吹成輕氣泡。那窗幔也不會心疼。我正在潮着女人的忍殘謾庇時。忽然那片黃幔的落日殘暉如末日般地由我眼中逝去。頸就掩在兩隻溫潤的手掌裡了。嚇死我了。梅。放開。回響又是一個哼。再一個帶笑的哼。才被釋放。

鬼詩人！養了蠶却不餵。蠶？呵。我的孩子們！我的魂消失在紅竿爬黑螞蟻的課卷裡去了。虧了她提醒。赶緊跑到床前看。呵。我造了什麼孽！餓條又臼又長。長得像南非洲長頸鹿的孩子們。一抬一落地向我逼視。咒詛我這殘忍的人。更可憐的。是兩三條已枯瘦得像討飯老婆子的腮額。軟弱無力蜷伏在僅剩了殘梗的枯葉上。如荒年時吃盡了樹葉的災民一般他等待着死亡的一刹那。我慚愧得心痛了。呵。孩子們。你們想我是萬能的主宰。是擁有一切的主人。便將命運交給我。一切由我擺佈其實我却不過是一個忙得自已都顧不過來的生物。你們信托我。其實我外行得這得給你們把葉子剪成月亮。却忘記了準備該接濟的食料。這快黑的時分。我可去那兒尋討桑葉！問厨師傅。說剪剩的桑葉全倒出去了。還抱怨着自己粗心。他東湊西湊。才湊上不盈把的一些殘葉。在清水裡洗洗。勉强分給孩子們吃。呵。食料有了。瘦的也用盡那細長的身體裡所蘊蓄的氣力。向葉子這邊爬去。健壯的。就盡力排擠他們的同食者。梅賭氣把葉全挪到瘦的身邊。但壯的一聳一聳地又退了過來。誰也不能給他們中間一個公平的保證呵！

明朝下床一看。果然昨夜殘喘的兩條。已經死去了。自己還似乎帶着些羞害的心情。在隔死以前把枯瘦成一層薄皮的身子。隱藏在一片殘葉底下。活着的六條。因爲葉子早已吃盡。也不大有生氣了。看見我來。有的抬起頭來作着向我乞憐的神氣。（未完）

秋天、這秋天

（下）　（徽音）

冷霧迷住我的兩眼。
在這樣的深秋裡。
你又同誰爭？現實的背面
是不是現實。荒誕的。
果屬不可信的虛妄？
疑問抵不住單簡的殘酷。
再別要憫惜流血的哀惶。
趁一次裡。要認清
造物更是摧毀的工匠。
信仰只一細柱香。
那點子亮再經不起西風
沙沙的隔着梧桐樹吹！
如果你忘不掉。忘不掉
那同聽過的鳥啼。
同看過的花好。信仰
該在過往的中間安睡。……
秋天的驕傲是果實。
不是萌芽。——生命不容你
不獻出你積累的馨芳。
交出受過光熱的每一層顏色。
點點瀝盡你最難堪的酸愉。
這時候。
切不用哭泣。或是呼喚。
更用不着閉上眼祈禱。
（向着將來的將來空等盼）。
只要低低的。在靜裡。低下去
已困倦的頭來承受。—承受
這葉落了的秋天。
聽風扯緊了絃索自歌輓。
這秋。這夜。這慘的變換！

二十二年十一月中旬

影海

評鐵板紅淚

（淩鶴）

首先我認爲編劇者將這現實的題材。在電影上正確的運用。這對於劇的內容。無如論何是值得稱道的。在劇中告訴了我們一些什麼。我們因這影片而是否有了新的感覺。這是每一個觀衆都會有眞實的了解的。用不着我們在此重複說明。

因此。我們正可明白的看出。前進的電影作家。他們不會忘懷現實。他們努力的將現實的題材加以明確的說明。使觀衆們體認中國農村的眞象。這無疑義的是中國電影值得誇耀的地方。

然而我們的作家們在技巧上。在描寫上。的確還沒有得着優良的運用。這是說把握了正確的主題。而沒有很技術的處理題材。這在劇本上我們可看出沒有獲得技巧上的成功。就譬如對中間的愛情的穿插。就使我們覺得非常生疎。然而我們很仔細的看。編劇者是忍着極大的憤恨。而要農民們受盡摧殘。一次又一次的忍耐。一次又一次的失敗。直到忍無可忍的時候。才來一次大爆發。同時劇作者不敢暢所欲言。也是値得我們同情的總之劇作者是絕沒有以電影爲兒戲。雖然在技巧上還不免使人失望。

有了新的內容。而沒有新的形式。這是中國電影一般的現象。在這『鐵板紅淚錄』中除了上述諸點之外。關於整個的演出。都沒有得着理想中的成績。我們看導演者是認眞的採取了緩慢的韻律。這種新的方法在『金山』中是非常成功。可是在這裏却沒有得着成效。這固然是演員們不夠修養。然而導演沒有明確的指示。也是很明顯的。

其次。情感的不夠。這是劇中最主要的失敗。本來這是很難的。不過我以爲這是導演對於鄉村的生活。太不瞭當的原故。例如他將那團總寫得那般滑稽。（也許是着重於諷刺）一點也不夠威風。祇能使觀衆發憫的發笑。在團總指揮之下的團丁們。也是那般文明戲似的胡調。事實不能表現出壓迫者的猙獰面目。同時。再說那一個甲長。也應當充分的描畫出土棍的神氣。可是在劇中適得其反。至少是不夠。即算鄉村中就有這班無能的人物。然而在戲劇的效果上是無論如何不夠的。換句話說。爲了劇的效力。常誇張的總得誇張。

壓迫者既不能深刻的演出殘暴的面目。而被壓迫者又不夠苦痛。於是乎。這一齣農村的悲劇失敗了。不以情感來刺激觀衆。始終不能使觀衆接受好的教育啊！

此外。還有好些不夠優秀之處。如

一封建的農村中的愛情。決不會如此露骨。就我個人的經驗來說。偸偸摸摸是有的。決不會當着父親而如此親切。這種地方。有些中國影片犯了這毛病。在明星的出品中。只有『春蠶』或『琵琶春怨』中寫得相當成功。而且。如在兒女私情上美化了鄉村。事實上會破壞劇的效果。

二。打武的那一場。不僅是犯了淺薄的毛病。而且也不合理。難道團丁們居然無如此亂爲嗎？

三。搶女人。女人的逃遁和團丁追趕。（甚至於團總也親自跟着女人後面跑）都使人發笑。

四。農民打土匪和團丁打土匪二場都是做戲。

五。團總和團丁之間。簡直和兄弟一般。

還有好些。一時不能全般指出。好的地方也有。如一小珠拿出錢出來給甲長二嬸子氣忿小珠怨恨。

二。祠堂的一場也還好。

前面說過。一般的演員。都因沒有生活經驗而和劇情隔膜得很。同時拘束於導演的指揮之下。更不能自由的發揮。王微信總算比較討好的一個。陳凝秋那副似哭似笑的表情。是最明顯的缺點。王瑩似乎比在『女性的吶喊』中老練一些。但化裝太齊整。甚不合乎劇情。我希望她認眞努力。關於陳王二位。都是舞台上的好手。這是我個人素來欽佩。不過在這理却可見從舞台到銀幕眞是不容易了。至於那一位謝雲卿却更見軟弱了。

然而這一影片始終有其價値的意義。雖然是形式不夠表現內容。可是形式的成就到底是可以不斷的努力而完全獲得的

體育

世界運動會消息（續）

▲鉄丸須被廢棄

于過去舉行之瑞典與洪牙利陸上競技對抗賽，擲鐵丸賽頗有異常優良成績，然其后判明該鐵丸重量，不足四百格羅姆，因此洪牙利陸上聯盟會長，爲防止此種事件起見，傾向國際陸上競技聯盟，有所請願，且謂於將來凡爲國際競技之使用器具，須使用經檢驗之新具，將來比賽之日，兩軍眼前，一切舊式器須被廢棄云云

▲職業網球爭霸

由網球王吉爾滕主倡，頃正進行中之來年舉行職業網球選手之國際爭霸賽，參加國爲美、比利時、德意志、英國、法蘭西捷克之七個國，其方法如台盃戰一般以單打四人，双打一組舉辦爭霸，於該賽優勝者，由法國贈呈溫那爾滕盃，

▲拉茲媽克俱樂部將解散

以法國中距離選手，且保持世界記錄保守者，拉茲媽克爲中心之職業陸上競技團，拉茲媽克俱樂部，自今春以來，活躍異常，一時該俱樂部員，竟達五百人以上，然好事多魔，近日因種種事情，竟遭遇非解散不可之運命

長跑機器奴爾米 恢復資格有望 向萬國體協具函要求 料可以如願以償

倫敦電芬蘭長跑名將奴爾米此生決難於上屆在洛杉磯舉行之歐林匹克運動大會因資格問題不許出場，惟瑞始終承認，不爲職業選手，且已具函芬蘭體協正式申請，按不久外間盛傳奴爾米僅爲一『自稱之業餘選手』因瑞將與法國職業的長跑健將拉杜美谷比賽一英里或千五百米，以冀打破世界紀錄（千五米或一英里紀錄因爲奴爾米與拉杜美谷所保持最近始爲勒乎洛克打破）故外間以爲瑞將加入拉杜美國之職業選手團體也、惟奴爾米已直截了當拒絕此比賽，雖於歐林匹克大會爲萬國體協會所禁止出場，瑞仍自認保持純粹業餘資格，而希望萬國體協會予以恢復，據體育界重要人員宣稱，此請求大致可如願以償云、

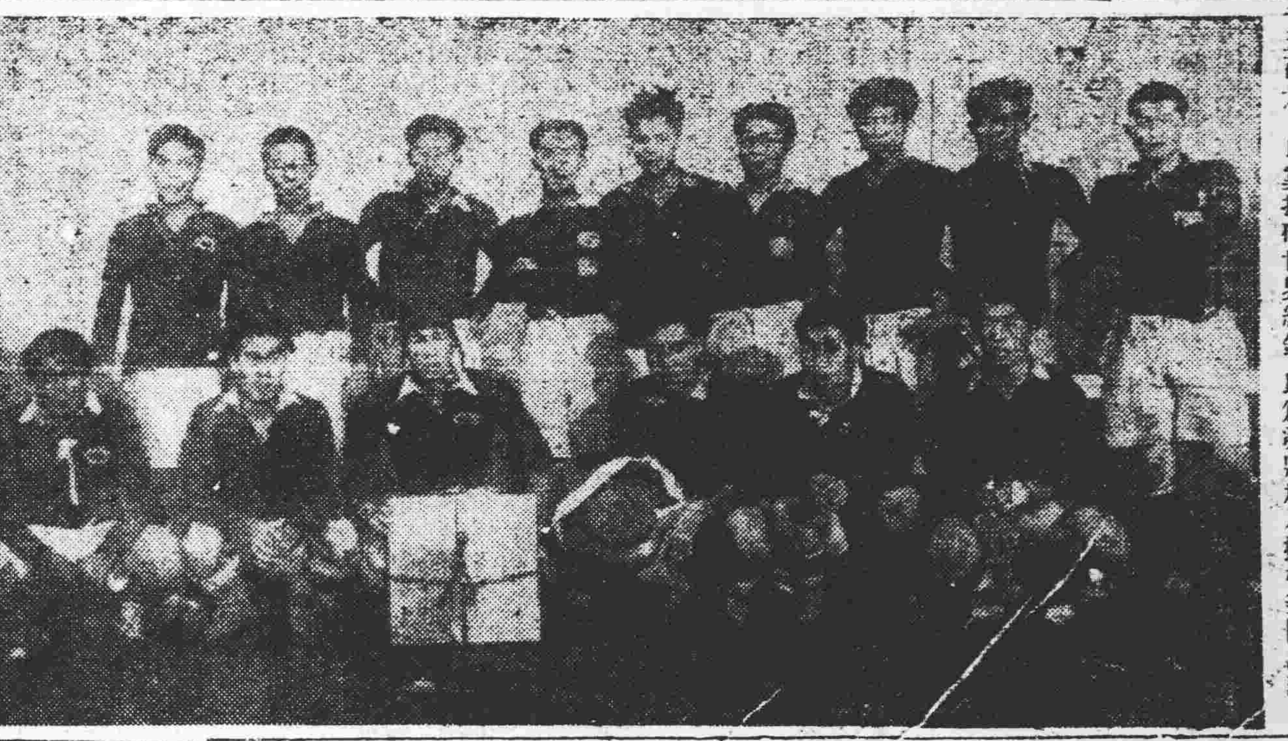

寫眞說明　獲得錦標之州外拉式足球隊

運動解說

拉式足球（續）

◇拉◇

式足球（Rugby）十五名組織，一隊百分爲二隊，於一定競技場內，投球蹴踢球，一定時間，獲得分數之多少而決勝敗之競技也，較諸A式足球，因可以拿球，或拿球而踢球，因此比賽，實極爲激動而且壯烈

◇拉◇

式足球比賽時間　比賽時間，普通爲六十分鐘或七十分鐘，有時亦有八十分鐘之比賽，英國國際比賽之拉克皮戰，定爲八十分鐘，比賽分爲前半、後半之二局，其間有五分鐘之休息時間，此時間謂爲Half time又拉克皮比賽，不論天候之如何，屆時非必舉行不可，此爲該比賽之特徵也，

◇該◇

競技獲得分數方法，於拉式足球有如次四種，

一、帝頓（Try），攻擊側手、於敵側陣地內之地上，拿球擱置，此能獲得三分，

一、哥爾踢球（goalkick）此項權利，對所成功帝頓側該踢球須由在帝頓地點與哥爾線之直角線上行之，於將此球踢倘能擱置敵陣時，亦添二分，

一、踢球罰則，甲隊隊員，於比賽進行中，有違反規則行爲時，應給敵側之特權也，其踢球方法均係自由，倘能將此踢球入敵陣時，獲得三分，

一、落下踢球，比賽進行中，以球落至地上而反撥時而能將球踢入敵陣此獲得四分，（未完）

粵中大三次運動會 李媛芬跳遠破中國 造成新紀錄五米零三

香港通信，中大三次全運會，十二日開會，女子甲組跳遠李媛芬五米零三破中國紀錄（按李在第五次全國運動會中得跳遠第一，成績爲四米七九五，已打破中國錄紀莊銘箴之四米六五，今則更進一步矣、

經濟欄

舊幣已收回七成 迄明年六月可收盡

滿洲國境內，現在流通中之貨幣，總額一億四千二百萬元，就中政府發行新紙幣之流通，共計已回收舊幣額數竟達七成，其餘三成之未收回紙幣，殆係小額紙幣，就中除含幾許之哈大洋外，餘皆爲偏僻地方所留存者，即按實際成績言之，所將舊幣全額之九成倘欲全體收回，亦無不可，當此奉天造幣廠赶程鑄造補助貨幣之今日，彼殘餘小額紙幣，迄明年六月止，可完全收回云、

華茶 產銷激減

上海訊本年中國茶葉生產較去歲又有減落計祁門紅茶三萬箱寧州紅茶四千箱徽屬各縣如婺源屯溪所產綠茶，盛銷歐美，亦不過去年之七八折，江西修水各屬所產紅茶，即昔日素負盛名之寧紅，近亦奄奄一息，茶市極爲蕭條，修銅茶產，油收頗大祇及上年十之四五，總產額祇及三四千箱，浙東遂安等區，交通便利，所產綠茶，每能捷足於市場，故出產尚屬不減，紹屬各縣，素稱平水，銷美國甚多，近年因美銷日減

退原因　據國際貿易局總務主任郭威日君語記有，本年茶產減退之原因約有下列四端，（一）產區氣候轉冷、發育見遲且降雨過多，致產量鉋收，（二）去年紅綠陳茶屯積不少，內地經商者大半虧折，故收茶不甚踴躍，（三）銀根過緊，滬市放欵咸具戒心，茶棧以通融不便，致內地茶商吸欵甚少，並鑒於去歲之失敗，因之收茶亦不甚旺，（四）江西安徽福建諸縣，近年受匪共蹂躪亦爲茶產減少之一因茶廠方面，本市茶莊茶廠本年開工者，計四十六家，較前年之五十七家、已少去十一家之多也，

出口減少　茶產既形衰退，出口自難見恒，據上海商品檢驗局，昨年向記者發表，本年上半年度自一月至六月間，由上海直接出口及轉口之茶，總計爲二十三萬七千八百三十七擔，較去年半年度之二十四萬七千七百八十七擔，反減少百分之五，就茶之種數言紅茶減少百分之十六，兩湖祁門及寧州等紅茶，均見減少，漢口之磚茶亦隨減百分之十六，惟綠茶一種約增加百分之廿，再就國別而論，英德荷蘭印度及出口最重要之菲洲，均見減少，惟美國及俄國略有加增但爲數亦極有限，

南滿三港進出口船 九月按國旗號隻噸數

滿洲國九月份南滿三港各商船按國旗號隻噸數總數如下、

旗別	進口 隻	進口 登簿噸數	出口 隻	出口 登簿噸數
滿洲國	一六	一一、二七四	一四	九、七二六
關東州	一〇七	一四七、五六六	一〇六	一四三、一二六
日本	一六七	三〇六、七〇七	一六五	三〇四、九一七
中國	一二五	八七、八八二	一一八	八三、一六一
俄國	—	—	—	—
英國	四二	九八、七七六	三三	八一、五三三
法國	—	—	—	—
德國	五	二三、二一〇	五	二三、二一〇
比國	—	—	—	—
和國	三	一三、〇六五	三	一三、〇六五
丹國	二	九、九〇二	二	九、九〇二
芬蘭國	—	—	—	—
瑞典	一	三、九八一	一	三、九一一
瑞威	六	一九、一二三	六	一三、五三一
葡國	—	—	—	—
義國	—	三、二四一	一	三、二四一
希臘	—	—	一	—
美國	三	一四、八九九	三	一四、八九五
計	四七八	七三九、六二二	四五七	七〇四、二八九

凌門產油 市價日跌

【松山】世界昇平，年逢大有，田產豐稔，捐稅減輕，貨價低廉，當地產穀，大豆產額每天地可八石，較諸往昔，豐收二石餘，芝蔴則亦豐收幾倍，故該兩谷售價，日見低跌，打破數年最低金價，大豆每斗，一元一角左右，芝蔴一元五六角，產量雖多，外運者殊尠，餘則供市內油房軋油，豆價即賤，油價因亦隨之而跌，豆油春季售價，百斤十七元八角，現低至十二元三四角，香油前售，三十四元三，現跌至十五元云，

油坊陸續開碾 旬日逐增十家

【大連】大連市內諸油，因值新豆出產之時期，採算上稍見良好，以故沈袁中之油業，先後開碾，每日造餅數日見增加，關於十月中之造數，餅及開碾油坊，已誌前報，自入十一月以來，倍前活動，據油坊聯合會之調查，本月上旬中共造出豆餅十五萬九千餘片，每日開碾油坊約七八家，比至中旬，頃增至十七八家，造餅達二十九萬五千片，比之上旬，增產十三萬六千片，今冬中之油坊界必見轉佳云，

北滿產 大豆製油原料 上市情形及品質之概況（續） 截至十月下旬止之調查

（甲）海倫，十月初，因皇軍討伐匪賊，大車多被徵發，農家皆冀幸免，不敢搬運，故迄十月十四日始有大車三輛載糧十五石赴市求售，

（乙）四方台，十月上旬有少量下市，其後即日有二三大車，十月十五日之存貨約有二十石，

（丙）綏化迄十年十六日僅有大車五輛，載約二十石，

（丁）興隆鎮，一日有十多大車，迄十月六有存貨四車，已有二車視爲普通大豆發送之矣

▲品質概況　倘係上市之初期，故其範圍不廣，收量亦尠，加以上市大豆之品質尚未網羅殆盡，由現在上市大豆之質推測，本年大豆之品質，惟就現在上市觀察，可知結實良好，損傷不實粒混入極尠，綜合論之，允稱品質良好，往年上市之品大多漸次良好，由此觀之，除因某種關係之一部地域而外，今後上市之大豆，其品質之佳可矣，以東部及南部線爲最佳，西部線及西背後地者，與往年無殊，呼海線綏化四方台者，頗多有損傷粒混入，較往年稍有不如，齊克線以拉吉納河之粒形較小，泰安鎮則損傷極多，

四、南部線地方

陶賴昭以南各地，雖不能詳細調查，惟其他各站之上市品其品質莫不乾燥優良，

（甲）三岔河站上市品，爲小粒楕圓形之大豆，結實充分，色澤亦佳，其中混雜損傷不實之粒甚少，綜合其品質頗相當於一等混雜之上級或中級，其乾燥性亦良好（二〇－一二〇％）惟有時混入一三、〇％之品，本品產於三岔河東方十五里石子附近，（未完）

駿馬獲賽榮 有關生殖的神秘力 人間亦何獨不然

爲性慾煥發 泉源果何在？

●病弱者——得以回復健康
●虛弱者——成壯判若兩人

雖說將門出將子　人類也是一樣德重血統，然而馬却把血統看成絕對要緊的事，馱馬凡馬所生之駒絕難成爲駿馬，然而著名駿馬其駒亦定係駿馬無疑，在畜產學上有一樁爲人的事實，即無論如何純粹良種牡馬，如一旦與係統不明之牡馬交尾，則該牡馬永遠不能再蕃殖其原來之純粹種卒成爲不具純血種價值之品矣，如純血種之牡馬，與牡驢交尾一次，則後日無論與任何純良之牡馬交合，其所生之駒，定爲混血之種長耳粗毛一如驢子，或蹄部似驢足鈍易疲而缺乏當選爲養馬之資格矣，此蓋牡馬生殖器淋巴腺，吸收牡馬個性之某種物質而現幾分之化其體質遂發生變化有以致之，似此性的關係

人類亦何獨不然耶　純潔的處女，如一旦與某男子發生性交縱當時未能胚胎，而該處女之肉體，固早已染着該男子之資質，而生變化矣，譬如最初嫁一紅髮丈夫，離婚之後再醮一黑髮丈夫，則其所生之嬰兒爲紅髮或其血液型不似今夫，而酷似前夫，此類實例不勝枚舉，故純粹的處女性，殊爲神聖而可寶貴也，例如牡馬於賽之際，引頸高嘶，競爭心盛不甘此伏又爲小鳥抑喉嚶轉不已等等皆因有旺盛的，

性慾與以支配　不信如一但去駿馬之勢，其不立轉爲鈍者幾希，因此縱來於賽馬之時有一秘訣即飼馬以能加强精力之蝮蛇是也，近來中山賽馬場每於賽馬之際赤蝮蛇酒之養命酒即大批銷售，細一打聽，此蓋用以飲競賽之馬者，其能使馬精神增加百倍可獲冠軍之效果遠飄飼以生蝮蛇之上，人類亦然，生殖器能之强健係

腦力活動力根源　此事已爲近來霍爾孟學說所闡明、本超增幷且幷能設法使性慾根本趣於旺盛　則縱病夫亦能增强其自治療抵抗力庶可援恢復健康之轉機縱係貧血虛弱者、亦能得慶更生轉爲活潑强狀之身體，其能著此卓效者固亦當然也，縱飼於馬亦可著

驚人奇效　之養命酒係信州赤石嶽與駒岳中間伊那谷素封舊家鹽澤家中自慶長以來歷三百餘年家傳秘法所製之名品也，鹽澤家中、距近十八代以前，有一名爲鹽澤宗閑者之非常人物，開始製造此項養命酒即於今日鹽澤家中，每朝食前，亦聚其家人合掌當胸，口唱『南無宗閑』而後始進食，自昔迄然，已成家風，有此來歷之養命酒，係於蝮蛇裡

▲神經衰弱之人▲失眠症之人
▲精力減退男女▲榮養不良
▲貧血成性▲虛弱病体
▲小事疲勞▲肺病助膜
▲易患風邪▲慢性胃腸病
▲僂麻質斯▲神經痛之人
▲便秘之人▲患心臟氣喘
▲多病之婦女▲歇思脫里症

特別可貴之赤蝮蛇　之活汁，中配以高山貴重藥材七種，在日本可爾甫斯深中崇嶺海拔三千尺高地之風土氣候中經氣醞釀而成之仙酒，與各地農家所製苦口味惡之蝮蛇燒酎酒等品適然異趣，此蓋家傳秘法之獨特美酒也，又與都會地混合各種物質調製而成之僞品其品質風味與夫效驗亦有雲泥萬里之差也，專賣特許養命酒瓶中毫無蝮蛇渣跡，透明澄清味美易飲，酒精成分亦尠，嘏諸上等葡萄酒尤富芳香馥郁，應急服之相傳有活死人之效，誠加强精分靈能妙品，故爲能適量服之朝夕每次飲一小盃，定可感覺其卓拔偉效，而稱道其增强腦力精力體力之靈能云、

清浦伯爵松田前拓相　長岡外交將軍其他政界、陸海軍人實業界運動界之名流，愛飲之家日益蕃增尤以其絕對超越現代化學藥人工榮養劑等品之天然自然的奇妙効力，爲著名醫學博士六十餘名所極口推譽，百藥罔效之病人，可臻之健康者，亦能霍然而癒轉爲健者，縱食何物亦不化血肉之虛弱者，實驗界中有口皆碑好評嘖嘖此誠必須親身試驗一覘究竟者也，酷寒之中如服此酒，可增加自身體之深奧身湧出活氣、不犯傷風，

贈送貨樣

養命酒質極清潔芬芬馥郁風味極佳婦孺咸宜既飲一杯即能手不釋杯莫不愛飲日下備有小瓶貨樣說明書及添送醫學博士試驗集，爲向東京市澁谷區上通四丁目四叁番地養命酒本舖出張所以明信片函索當即奉上不悞，愼勿猶豫不前致失之交臂也、

購買方法

養命酒全國藥店及各大百貨高店莫不出售，爲於售罄之際祈直接至發賣元，東京市澁谷區上通四丁目四叁番地養命酒本舖出張所訂購可也，

黃色汽車減票價廣告

這回敝公司與同興公司協定減票價因報大家的愛顧請諸位用回數券定期券爲得十分方便

價目（國幣金票均可）

一、普通票四分錢

二、回數券
十五段券　四十五錢
三十二段券　九十六錢
六十五段券　一圓九十五錢

三、定期回數券
普通券
論月一段一圓二十錢
論月一段一圓
學生券
論月一段一圓
論月二段一圓七十五錢
小學生券
論月三段一圓四十錢
論月四段三圓
論月五段三圓五十錢
論月六段四圓

大同二年十一月

隅田町六番地　黃色汽車公司謹啓

本社電三、一五七
營業所電三、五八三

醫療藥品　注射藥品
醫療機器　綳帶材料

大同大藥房

奉天小西關大街路南
日話四三三九番
滿電二二六五番

製品
◎鐵道車輛、鐵道路線附屬品及信號裝置
鐵橋鐵桁、鐵骨鐵屋豆油容器鍋爐類、

株式會社　大連機械製作所

本店　大連市沙河口臺山町
支店並分工廠　奉天西塔大街三町目（電話二－二〇三番）

要目　氣鋼、氣機、煙突、各種機械類設計製造据付、鐵鑛鑄、鑄鋼並、眞確鐵物、瓦斯發家

愛犬病院開設

犬科　斷耳術。斷尾術。狂犬病大温熱。豫防注射

貓　乳牛（產科）　馬（去勢）其他一般

入院隨意　應召往診

大同二年十一月

奉天紅梅町三二番地　矢野家畜病院

獸醫師　矢野勇喜

日電話（呼）三七九三番

東京竹內製金庫

耐火・耐震・耐破・

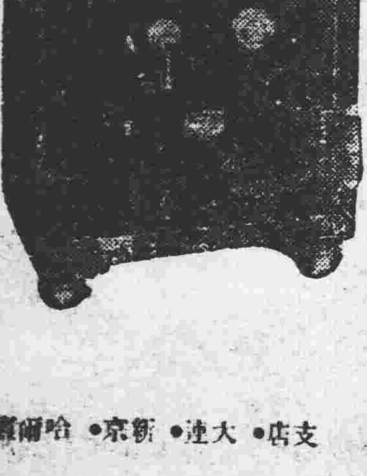

奉天富士町
總代理店　昌和洋行
電話二－五八〇番
二－七五六番

支店・大連・新京・哈爾濱・

縣署取締庸醫 無許可者令停業

【營口】縣公署前爲注重民命以免庸醫殺人起見、醫對於市內、慈壺應診之滿西醫師、曾通飭換領新照、以示限制、近聞市內、滿西醫師、有如過江之鯽、而無許可者、實繁有徒、此等醫師、擅自營業、殊違管理章程、揚晉源縣長、有鑒及此、昨特飭市政課、派員至市內各處、詳細調查、倘有無許可、而掛牌行醫者、即行勒令停業云、

新視學視察各校

【營口】本縣教育局、縣督學陳炳華氏、調轉台安一逕、以誌本報、遞遺由省署調委義縣視學員、吳冠英接充、聞該氏係省三師七級畢業生、少年老成、經驗宏富、雖不及前陳督學作事老練、但亦頗難得、今爲視查本埠學務、教法計、特由本日起、由教育局金局長率領、親赴本埠中小學校視察一切云、

遼東渡輪即將進塢

【營口】奉山營口車站、遼東渡河輪、近鑒氣候日寒、遼河結冰在即、爲防結冰後航行危險計、訂於月之二十四日開進河北北票煤礦西船塢修理、明春解凍後、即可出塢云、

童子團定期舉行加盟式

【營口】本縣童子團、鑒於奉省各縣童子團加盟團、均先後舉行加盟式、我縣延遲至今、實不成事體、故萬指導官擬於月內舉行加盟式、現正在準備中、想不日即可實現云、

商會補助警所經費

【營口】本埠遼河水上警察局、近以埠內軍警聯合檢查所船舶特務駐在詰所、經費支絀、當經該局、函請商務總會補助、昨經商會董事會議決、每月補助國幣八十元云、

遼區一營凱旋

【營口】駐本埠遼河地區警備第一營一連、月餘前奉命開往岫岩、鞍山等地帶剿匪、踏蹤該地附近之股匪、屢遭擊潰、匪勢不支、狼狽而逃地方頗呈安靖、該連當於昨由鞍山、搭車返營、轉搭奉山列車去田莊台駐紮云、

教局金局長因公晉京

【營口】本縣教育局金憲章氏局長、茲因某項要公、須與國府當權商權之接洽之、雖于日前十九日乘南滿列車赴京、面謁當局、俟公畢便可返營云

分局長積勞病故

【撫順】四區分局長、何海林氏、原係河北省人、於二十年時、投入警界、現已五十餘歲、於事變前、曾充七區分局長、後又調升五區、繼至現任四分局長、伊所行之差、經驗之宏富久爲商民、及上峯所

徐廳長夫人葬期

【蓋平】奉天高等檢查廳長徐維新、原配何氏前於民國廿年、病沒北平、今秋始將靈柩運回蓋籍、茲擇定於舊曆十月十六日安葬祖塋、並假蓋平商務會廣場舉行告別儀式、定於十月十二日家奠、十三日成主、徐氏業將擇定日期、通告親友、想徐廳長老於宦途、交遊廣濶、屆時當有一番盛況云、

棉花會議開完竣

【海城】縣公署於本月二十日、假省立三師學校校址、召集各區區農會長、及警務分局長、與城內各機關首領、全體開棉花會議、當日奉天實業廳長徐紹卿氏、亦行蒞海、併會指導、訓告一切、於下午二時許、始行終結、畢會後、徐廳長當即由海登車、聞赴蓋平縣指導會議云、

平康巷遭回祿 愛卿堂焦土

【海城】東門外平康里街、妓館愛卿堂、於本月二十二日下午二時許、該堂某號房、因煖爐添煤過多、并値該房妓女外出、致烈火■燃紙板、連及棚頂、故尚無人知覺、及至烟光籠罩全院時、始經柜夥查覺、當即敲盆鳴鑼、長街求救、嗣經該管界警務分所聞知、遂急電報警署、後消防隊、并一面派差擅押督救、以維秩序、而防意外、未幾水會消防隊、接踵趕至、當即開機射水、分班撲救、後至下午三時、始行撲滅、而已物變灰燼、房成焦土、事人鰥若木雞、嗆？數年皮肉之積蓄、一旦焚燼於片時、香巢已毀、舊館難尋、夜無宿床、畫無溫室、其狀甚爲難堪、其情殊深可憫、但此次該堂雖有損失、幸未連燃同脊、尚可謂大幸云、

饒河農會長幸脫匪網

【富錦】前於孟秋之際、饒河縣農會長苑增由陸道抵富、預辦要務、不料行至小根菜咀子地方、突被股匪忠義隊包圍綁去、復經其家知覺、託人與匪首調說、必需哈洋三萬元、始准贖票、是以苑某家中摘妻、各處央求親友、代爲借款、當經告貸淒妥、遂派專人多名、日欵抽票、不料該處匪隊亦西往七星濶、所遺匪衆無多、不能保此鉅欵、遂著去人將欵代回、以俟後落淮地、再來抽贖、於是該匪隊西渡寶淸、復救出同江龍縣長、保送來富、苑某亦隨匪隊到縣街、僅越一日、由司令官亦知苑增會被綁去、竟令忠義隊速將苑某釋出、送到司令部、違則處罪、於是今用司令官派其明譯譯官、立往(■上街基屯)該匪隊所、立將苑某索出一文未化、足見財實有分、非可枉貪、是若苑公可云不幸中一大幸耳、

要人紛然來富

【富錦】十一月廿前十日午一鏡、自哈航空飛富降落、之機、聞係載來要人三位、(一)有新京協和會長、(二)有依蘭縣長、(三)有本街協和會長失部猛先雄生、前搭抵新京、理事今業乘航空遄返、刻偵是三人俱下榻商會院內耳、

開兒童學藝會

【旅順】公學堂長國島四郎爲擴充生徒教育起見、於十一月二十五日午後一時、開催兒童學藝會、以表章素日所學科目、以資獎勵生徒矣、函邀本埠日滿官紳、臨場參觀、藉以擴充教育矣、

被騙者先憂後喜

【旅順】方家屯會管內、小金家屯、住戶徐保忠、家在上月間、雖言被騙去小洋三百元略誌報端、騙子手由東人、趙正臣、王希成、二人得財流通該賊前日、被警官將其捕獲在案、訊問所騙之錢、分文未化被官搜出來、原數交與被騙、徐某飭回家去、可謂徐某、先憂後喜矣、徐某得錢、重行謝謝警官、破案神速矣云、

通令各校恢復上課

【岫岩】縣屬四鄉各高級初級小學校、自去冬風勢改變後、胡匪遍地、一切政治大半停頓、各校亦隨之無形消閉矣、各學子多數附其父兄避難他鄉、茲已半年有餘、地方漸就太平、人民安居樂業、各學子未便聽其日久失課、故縣長劉鈞仁昨二十日特通令從前各級學校、赶即招集學生一律授課云、

縣署奉令徵集小學文藝

【開魯】本邀、縣公署、近奉興安西分省訓令、文教部徵求各地小學作文成績、以覘思想、而資採擇、現已轉令各校每校限定八篇、以便擇優呈繳、全縣共繳二十篇、限於本月底以前、呈送來署以憑彙轉云、

五區師範教育會將開成立會

【東豐】奉天教育當局、將奉天畫爲師範八區第五師範區共爲七縣、由教育總會、表決各區創立聯合會、藉資聯絡、力圖教育改進、聞東豐第五區聯合會長長姜希尚副會長張樂山刻已籌備妥協、呈廳備案、俟領發鈐記、即定期開會、諒不日即能通知各縣、屆期到會云云、

瀋水醫壇

來稿無句點或過三百字不錄

讀者問病

盛京時報社、大主筆先生鑒、各大醫士諸君鈞鑒、自貴社設問病欄以來、每見問者、均一一答復、足見 大主筆先生、及各大醫士諸君、素以慈善爲懷、普救災黎、誠世人之寶筏、亦病人之福也、鄙之家母、年四十九歲、自今春間、偶得全身胖腫之症、雖經各醫師診治、服藥十數劑、終未見效、查此病之原、必係由於生氣所得、身體時覺稍疼、飲食較前亦少減、故特修函、懇請各大醫士諸君、公餘之暇、示一良方、尚希大主筆先生、勿以文字淺陋見棄、登諸報端是感、倘如鄙家母病痊、則鄙人平生感念大德、亦不能稍忘也、特此敬請

撰安　鄙待教人金蕙蘭敬啓

○　○　○

大主筆暨國手名醫、諸位先生英鑒、得有醫壇以後、問者繁繁、答者夥夥、使貧病苦腦吾濟、豁然得到自樂之林、樂何如之、先生救病苦之功、使我等無從酬謝、歉何如之、鄙現年二拾五歲、由民國拾八年夏季受寒所得一淋症、不痛不癢、壹年有餘、服藥未效、後又時常遺精、腰腿微痛、毫未在意、於去年八月間、偶然右腿發生膝蓋腫痛、醫診治、仍未見效、後洗薰膝蓋將浮腫消無、此痛串至大腿根、環節處及風市穴、小便兩旁、疼痛難忍、行步艱難、後大腿根以下膝蓋以上、日日漸細、每逢疼痛之時腿筋見短、腿根不能彎曲、特懇主筆先生、閱改更正、刊報之餘、敢乞各大名醫恩賜良方、使鄙人得早脫出苦海、感諸功德、永印腦版順祝

撰安、　鄙劉秉權敬懇

○　○　○

大主筆先生英鑒、敬啓者妾年三十歲、於今春三月間、產後彌月、小腹疼痛、翌日腹愈而手足痛自不能起臥、以透骨草防風等藥洗的、能動走、始後請醫以中西葯調治、治的我下部浮腫、月信不通、心底下有一塊硬的、每晝日咳嗽、尤甚、不悉何藥能治、望主筆先生早日登錄、並請中西醫士速賜良方、則感德無涯矣、

千金寨女洪淑茹鞠躬

○　○　○

大主筆先生台鑒、自瀋水醫壇成立、病者告痊、非特大主筆之公德宏大、亦病者之福音也、啓者敝人現年十八歲、面部恒起小瘡、幾無隙處、赴醫注射淸血藥針及藥房所售之藥膏等、均屬無效、未審此係何病、敢乞海內名醫、賜一良方則感激莫狀矣、並請主筆早爲照登爲禱、此請

撰安　敝人王炳玉投請新京

○　○　○

大主筆先生暨各義醫均鑒、敝常閱貴報、中有醫壇一欄、普濟蒼生、誠爲世人深感、敝亦實歸無量、茲請者下敝人現廿四歲、曾事讀書多載未覺深勞、前四年間、染神經頭痛之疾、屢治無效、初患、僅記憶減弱、迄今愈形沉重、後腦時而若火燒痛、且午時、或過事稍關得失、則心神不任驚跳後腦或因而疼、耳面發熱、比時一切勞神工作、以此立廢止、又晚初眠時、腳跟痠疼、不知與上有無關係？今作事殊覺困難、何故？懇祈刊登 貴報、請名醫格外矜憐、致以明方、遵照調治、則當永銘心版矣、敬祝

譚祺　敝王立勳謹啓(投於三岔河團部)

○　○　○

敬啓者、鄙人今年二十四歲、於去年春間、因不謹愼、感冒風寒、初得時甚感覺、亦殊不在意、旣而久之、逐致頭疼腦暈、兩鼻輪換壅塞、左右耳亦隨之而聾、每至春秋季、劇烈爲甚、及到冬夏時、略見平復、蓋腦乃全體之主宰、爲運用思想之機、若受莫大之激刺、影響腦部、深爲遺憾故此常感煩腦、雖經診治、終無功効、是以投稿、敬祈刊登、並望海內醫士、早示良方、則感德無極矣、耑此敬致、

大主筆先生台照　鄉人王偉烈拜

答邵賡揚君

(沈宗之)

[illegible]問左腹、靠肋稍處、疼痛夜眠左側疼痛、則甚、並云有物堵塞焉、年來屢醫無效、苦悶已極、等情云云、據此症、雖屬輕微、則問題甚重、循確有危險也、按靠肋處者、爲悉脇也、初時疼痛爲氣滯爲血凝之徵也、即俗名曰「岔氣痛」、其最重要者、即如有物堵塞焉之一語、據此則可判明爲脇膜炎、及脇攣等病之兆也、當此之際、急宜疏通氣分、與血絡俾便其宣通、如再因循、倘如發現口中有臭味、則脇攣即成矣、方如下淸半夏三錢厚朴花二錢眞白苓三錢紫蘇三錢台烏三錢赤包二個橘絡三錢叩仁一錢通艾一錢水煎服、兩劑後再觀某進退、俾再核擬也、此覆

答于奉天小南關益善藥局診室

答孫劍琴君

(苗秀新)

閣下稱病後並無甚榮養、恐爲補養之誤也、茲所謂榮養狀態者、乃指身體之胖瘦及血色之良否而言者也、譬如病前健胖、而病後遽呈枯瘦、則有胃癌或腸癌之嫌疑、斯症之發後則不良矣、但癌之爲症、多發於五六十歲以後、貴庚尙弱、當無是疑也、腹部之結塊、如在臍下左部、自外上方而斜內下方長約數寸、便後消痛時、則係糞塊、投以整腸緩下劑、立即解除、不足憂慮、若該硬結只按覺于腹痛發作時、則恐係該部腸管、偶起痙攣所致、此時內服鎭靜劑則癒、但一般人(特女子)常自己在臍之下部仰臥時按有硬條、直上直下、並感有跳動、自以爲氣血凝結者、實際在醫師按之、則證明爲脹部脊椎骨(向前灣曲部)、感有跳動者、乃下行大動脈之波動耳、蓋久病之人、閑靜善自按腹、覺有異常、則下病的解釋、實則非病也、若結塊在臍之右下即右腸骨窩上、並按之微痛時、則有慢性盲腸炎之嫌也、疑上述諸條、未悉那條恰適貴恙、閣下若生平嗜于生氣、則不外乎胃腸神經症、無實質的疾患也、閣下言常用阿片止痛、不悉先前有烟癮否、若原因阿片中毒而腹痛、則根本宜先忌烟、不然時切勿濫用阿片、以防中毒也、茲擬健胃整胃靜劑、請照服之、

處方、重曹(Nat B'carb)二、七　龍胆末(Pulu Gent'anae)〇、三　表飛鳴(Biofermin)一、〇　加斯他哉(Diastase)一、〇　佇斯他哉(Panstase)一、〇　阿倍丁(APetin)一、〇　布老姆拉兒(Bromural)一、〇

右爲一日量、分三包、每飯後三十分開白水送下

答自奉天南市場秋農醫院

答劉鴻閣君

(郭耀先)

令妹之疾、恐係脊椎結核、(即俗所謂大梁骨癆是也)、其原發病竈乃在腰部之脊椎骨、(即腰部之大梁骨)該腰椎骨部罹病後、漸次而化膿、汁能沿肌肉之間隙流向下方、最後而儲積于胯部、令妹之包即因此而來者也、此膿包如破潰時、則不易封口、而遺有瘻孔、在胯部未成膿包之先、其腰部必先疼痛、以後則腰部可成彎曲、甚者其患膿包側之下肢、有呈麻痺者、此時該下肢則知覺鈍麻、及運動亦不能隨意也、

至于此病之原因、乃因結核桿入于體內而致者也、

對于椎部原發病竈之治療、宜令患者仰臥於石膏製之床上、對其胯部瘻孔每日行制腐的繃帶交換、內服以强壯劑、如鐵劑、砒素劑等、飲食宜攝取富於營養之食品、如牛乳、及雞卵等類、總之本病非經數月、或一乃至二年之治療、則不能痊癒也、倘令妹如欲治療、須至病院詳加診查、而後施以相當之處置、

答于奉天市立醫院外科

答高雲程君

(李玉亭)

據述、令侄平題、由四歲食量較少、而易餓、以致肌肉不充、其言行有餘、用力不足者此無他、脾胃虛弱、中藏緬熱以致牙根黑黃、食硬物則搖動等等現象是也、經云、脾胃者倉廩之官、五味出焉、又云脾主肌肉、脾爲運輸之職、胃司收納之責、胃虛則飲食少、而易餓、脾虛則磨化遲、以難消此五肌肉不充之根本、可不責焉、脾屬陰土、胃屬陽土、經又云、萬物由土而生、上至心肺、下系腎肝、故人身之筋骨皮肉、氣血精華、無不由之、直接或間接而生者也、如欲令侄肌肉充足、身體强健者、務以益脾命胃之法、斯可效也如不棄愚頑、余擬一方、服之久則必效、方用、東洋參五錢眞雲南茯苓一兩、野白朮五錢蓮肉五錢、芡實四錢、醫匪五錢、三仙炭二兩、谷芽炭一兩甘草五錢、胡連四錢、川連四錢、共爲細末、蜜爲小丸、每服三錢、紅糖水送下、日早晚各一服、忌食黏硬等物、

答自瀋市小西關■善堂診室

淺近的長壽法 保腸清潔爲第一

疲勞、早老、頭痛、不眠、婦女面貌衰退均便秘所致

人生於世。無不願無病無災而享長壽者。然而舍簡便易施之健康長壽法。偏求之於荒謬不經之不老長生術者。却大有人在。

所謂簡便易施之健康長壽法者究何若耶？此非他。卽整理每日之便通。使之在正常規則是也。茲舉一淺近之例。卽

小鳥之糞便

稍一不通。立卽死亡。此固人人皆知者也。可見便通對生物健康上所處地位之重大矣。人類雖不致如小鳥之極端危險。然而每日一次便通。爲生理上之常例。偶經數日便秘。則一定爲病。如等閑視之。恐將僨事矣。

梅朱尼哥夫博士者。爲近代細菌學之第一人。於距今廿年前。已斷定便秘爲人類陷於早老之第一步。其說如下

吾人大腸之內。與食物一併潛入細菌。其數目不可勝計。加以身患便秘。糞便得以久滯腸中。其與細菌不啻如惟一之歡樂境地。不分晝夜。狂跳亂舞。其增殖之速率。殊足驚人且

此無數之細菌

無稍間斷。迴旋於腸內。糞便之中。以使之腐敗發酵。而大批製造毒素。

此項毒素。誠令人不寒而慄由腸壁之細胞而流入血液。足以硬化血管。衰弱生殖腺。剝奪元氣與精力也。且更能使其他一切內臟器官之組織細胞。陷於中毒與衰老。故欲患便秘者發壽域。不可得也。

此說已獲得今日醫學界之承認。自不必論。卽如一患便秘便感頭痛失眠疲勞者。固已爲任人所親身經驗者也。此蓋由於前述之毒素爲害於腸所致。卽如視美容爲第二生命之婦女不知何故。突然皮膚褪色。面上多皺。轉爲老態。此亦多由於腸中毒素之所致也。

究施以何術。始能防止此可怖之腸中毒素耶。曰。只須設法使每日便通。轉爲正常。有害細菌。不得滯留腸內而已。惟有不智之士

不分皂白施以下劑

此不特無益。反而有害。如一成習慣性。卽毫無効驗矣。有因而致患盲腸炎腹膜炎者。生命岌岌可危。

所可幸者。最近發現一種極著卓效之黑菲藥用菌。且毫無此等危險。

原來黑菲之體中。含有在腸內能發酵一種殺菌力極强之乳酸。象有殺有害細菌吸著毒素排出體外等强烈作用之所謂『拉布』酵素。及其他賦與胃腸及全身細胞以活力。使能恢復種種正常之活性酵素爲數頗多。故服用之後。縱彼頑强之下劑亦未能奏効之便秘。亦能恢復其一日一次之健康便通。且腸內之毒素。及因彼所引起之症狀。亦能漸趨消解而轉爲健者。

因此。現今卽治療腸疾患者而投以黑菲菌所製成之藥劑。此固有經驗醫師之普通常識也故於各種此等藥劑中。以澤村博士之「錠劑若素」爲家庭服用品中。最優秀者。殊爲各專門博士所推獎云。

胃腸之油

吾人之健康。得以適宜保持者。端賴各部器官得以新陳代謝地接受新的榮養素故能繼續活動也。

此等榮養素主由食物中吸收於胃腸以爲常。故胃腸之强弱。與全身之健康。殆具不可分離之關係。此極關重要之胃腸。其所以能營其機能者。端賴分泌於體內酵素之功。此酵素卽呼之爲胃腸之油亦無不可。各種胃腸病者。其於服用「錠劑若素」之後。卽能趨於恢復。且能增加全身之健康。蓋此藥中含有與呼爲胃腸之油之體內分泌酵素相同之活性酵素頗豐。始有以致之也。

療治胸噫之「新方案」

食後胸部作噫

而胃則頗感膨脹。縱全喫飯之時。亦覺飽滿。此顯係胃腸病症候之一種。胸部作噫者。爲胃腸病。尤以難治之胃酸過多症爲最多。亦有起於胃下垂症者。

胃酸過多症。爲司胃液分泌之胃壁。細胞機能發生變化。胃液分泌作用過强。結果胃液中所含鹽酸之數量過剩。而成病。因受此過剩鹽酸之刺戟。到時作噫。且起腹痛。

對此胸噫之際。從來皆投以重曹劑。而不明事理者。亦購

濫用重曹徒賈禍耳

重曹而服之。重曹與鹽酸中和。故胸噫一時作息。迨重曹分解。發生炭酸瓦斯。其刺戟胃壁益甚。鹽酸之分泌益速。

反而病勢惡化

現已証明已成治療界之常識因此著名東京帝國大學眞鍋教授等。極力反對濫用重曹於胃酸過多症。

以黑菲菌製成之「錠劑若素」。其証實其於胸作噫頗著卓效。其由於「錠劑若素」中含有中和胃液中鹽酸之成分固爲其原因然實以其具有恢復因變化而衰來胃壁細胞之刺戟以致亢進之機能。復歸正常始有以致之也。且因「錠劑若素」中含有促進消化之成分。故不惟對胃酸過多症。可以有效。卽胃阿都尼(胃弱)胃下垂膨滿之感。亦可化爲烏有而得以感覺

腹中空空如也

尤因非屬化學製劑。故無任何副作用。縱久服之。復不致成爲不可或無之習慣。故有口皆碑。頗博好評云。

購買「若素」者須知

「若素」現由富有資力之三井洋行。向滿洲國及中國各地著名大藥店。開始批發售賣。以廣招徠。各地人士。如就近不能購到此藥時。可致函各地方三井洋行支店。隨時購買。縱僅購一瓶。該行亦必加意包裝寄上。對於郵送負完全責任。蓋三井洋行。鑑於「若素」旣具偉大的効力。爲謀愛用「若素」者便利計。特意出此犧牲的創舉。是以藥價極其低廉。只須費一元六角金票。便可服用一個月之久。殆非他藥所可比。(記者附識)

再者。三井洋行各地支店如下。上海四川路三井洋行上海支店。漢口大平街漢口支店。北平東單牌樓總布胡同北平支店。天津日本租界天津支店。新京室町四丁目新京支店。奉天郵便局私書函第四二號奉天支店。哈爾濱水道街哈爾濱支店。大連市山縣通大連支店。青島堂邑路青島支店。

此外大連市浪速町日本實業株式會社支店。認定爲販賣若素之滿洲代理店。其他各地大藥房。亦均有出售。

一個汽車司機的自述

便秘已癒精神亦佳

余因久患頑固便秘。故精力衰弱。身體倦怠。精神不振更因余係一氣車司機。易惹事端。如在暗夜運行。故喪心常小心翼翼。惟恐滋禍。投以適應餌劑。固無論矣。卽每日

三餐

亦皆留心其榮養。對司機座位。亦躬思慮。以期震動輕微。兼慮及疲勞與否。絕對避免勉强開駛。然而事與願違。感覺已影響及腦。患一種惰眠症。注意力亦全呈非常散漫。警覺新聞紙上載有市虎驟禍等消息。惟恐及於己身。自危。然神經甚過敏矣。思糊口事小。人命關天。爲慮顧萬一。妥決心廢業。

偶讀

報紙。得悉「錠劑若素」之偉效。遂速購服之然亦半信半疑。唯恐不出前所服諸藥之舊轍。不期追服至第三日。卽深感 心地愉快。幾驚爲夢(中略)兩後依然繼續服無間。便秘已次第痊癒。元氣亦佳。精力頗旺盛。腦力敏活。所持氣車之枕靈便異常。絕無肇事之虞矣。

愛知川本伊之助

滋味香濃營養豐富

明治牛奶咖啡糖

大連市彌生町・明華糖菓食品分公司・電話七八七四番

東京阪井式

煤油發動機

總批發 奉天浪速通 合名會社 藤田洋行

17

江省教育廳長王賓章召集全廳屬員訓話
◇……爲嚴戒烟賭事……

【黑龍江】江省教育廳長王賓章氏、自蒞任以來、對於內外各部、無不兼籌並顧、而力求發展、頃已諸端整頓就緒、正在循軌邁進之中、以故更於日前十八日午后一時、復爲訓勉屬下戒除不良嗜好起見、特召集全廳職員共聚於大客廳內、作長時間之講話、以振精神除嗜好爲主旨、而訓勉屬員、誓加摒除、以期有爲、其立意之高超、宗旨之正大、誠令人景仰之至、而措詞之平和、氣勢之端莊、更使人生畏敬之心、其督飭之得體、及馭下之有方、該廳長可謂當之無愧矣、玆更將其訓話之要旨、誌之於左、

畧謂本廳長於到任伊始、曾與大家歡聚一堂、作一度之講話、當時並以遵守本廳規定標語與大家相共勉、以冀個人職務之無量發展、而促進本廳一切政事之進步、推而至於各縣各校、並可收指臂之功、現在爲時雖然未久、而大家對於個人職責、均能正確敏捷處理、毫無咀越情事、且每日到廳辦公、均能嚴守時刻不逾分秒、可謂不負本廳長前此之諄誡、將來成績更必大有可觀、實爲本廳無上之光榮、今天又將大家召集到此、有兩個問題、要和大家解決、一爲戒烟、一爲戒賭、前幾日在省署政務會議席上、對於以上兩種事情、曾予以討論、研究結果、對於決加禁止、且爲防杜日滿兩方公務人員染成不良嗜好、有碍其工作起見、將以明令規勸、促其從速戒除、蓋烟之爲害、厥推鴉片、不染則已、一經沾染久則難除、非特耗時傷財、抑且損精害神、甚至喪身滅種、其害之烈毒如蛇蠍、吾人萬不可甘之如飴、嗜之如命、自取喪身而敗德、大家對此務要極力禁絕、有則速戒、無則加勉、以期永保此身、爲國效用、至於賭之爲害、更有難言之害、一入此局、即晝夜相繼、耗費時間傷損資財、動擲千金、不稍顧惜、至於積久、非但家產耗盡、悔恨既已不及、而精神失喪更屬苦惱無窮、何可貪一時之利、作僥倖之圖而遺後日之無限憂也、况大家現皆身充公務員、每日照例均有担負之職責、若晝夜出賭錢、及至白晝再來辦公、其精神上之損失尤爲重大、豈可不加以永久摒棄、力思排除、以保養此有用之身、爲國效用、又况本廳爲全省教育最高機關、一切施政發令、皆賴大家贊勷襄畫、更宜振奮精神共相勗勉以謀全省教育之振興、以爲他人之榜樣作縣校之模範、何可放浪於賭窖之中、沉迷於毒霧之境、甘心墮棄、而不思振拔哉、想大家皆係聰敏之士、關於此途之辯晰、早已明澈於心、固勿待本廳長之諄諄誥誡也、然愚者千慮必有一得、智者千慮必有一失、今日所以不憚其煩而向大家詳切囑告者、亦惟此意、幸各勉旃、努力禁絕可也云云、

拉林市政黑暗
路燈幾盡數丢失
嗎啡成羣無人問

【拉林】本鎭由今春鮑安國任市政巡官專責時、將市街之馬路路燈、廁所、陽溝、以及關市場、設交通警等、一一辦理臻善、而成績斐然、爲各界所共鑒、迨現在市警任所、又被警署取消、由此市政、成爲無負責之氣象、近日以來、將路燈丢失、殆盡、僅剩一二處尚在、而商會爲畏儉計、感無再設能力、以致市街仍成黑暗、其如市民廁所、以及各胡同污穢、已達極點、每任意大小便溺、甚至拋棄死貓爛狗、及任戶傾倒臟水塵垢、其不潔之狀亦云極矣、又象嗎啡獸等、每縱天黑、遊街串巷、若非偷竊而何所爲、故常聞有被偷之家、但負警責者、從無過問、實使人莫解其故、想拉林街爲滿外薈萃之地、市面日趨發展、而市政如此敷衍不整、於市民貽害匪輕、望負市政責者、其注意焉、不勝盼禱之至云、

鮑署長匪窩脫險

【拉林】帽兒山九區警察署長鮑安國、今夏被匪綁走、業誌報端、迄今數月、鮑君在匪窩中、倍受艱險、然吉人自有天相、逢凶轉吉、昨據帽兒山電話、鮑君已由山裡匪中逃去、而各界聞訊之下、頗相慶賀云、

關東廳定期實行
許可司法代書

【大連】關東廳鑒於日本及朝鮮各地之代書業、有司法代書及行政代書之區別、而關東州內、現尚無司法代書之實行、僅有行政代書之一種耳、今後將與日本朝鮮同樣繁華之關東州內、亦須適用司法代書、關東廳以爲司法代書實施時、須由現在之行政代書業者中試驗或認定之、根據現在滿日人口之多寡、再發給營此業者之許可、查現在大連市內共有代書業者四十餘處、就中選十名爲司法代書、現已認定三名、不足之七名、將試驗而選拔之、刻正於各方調查中、尚須決定實施之日期、司法代書比之行政代書、其營業較爲有利、且其範圍亦頗廣、故同業者多希望欲爲云、

徵集交通整理資料
調査交通度數

【大連】大連署爲整理市面之交通、防止交通慘劇計、曾於月之十九及二十兩日間、派調査於大連驛附近之日本橋上、每日自午前六時至午後十時間、調査交通之數度、以爲改革交通之資料、據其調査之成績如下、

一日間、自午前六時至午後十時間、通行二二五五七三萬人力車三七七五輛客馬車二六〇四輛客自動車一八一一輛自轉車六六七四輛貨物自動車三三一輛貨馬車四六輛貨車一四七九輛

電話局派工
安設四區所電話

【海城】地方電話總局、經理劉冠英事務員莱重三氏、前經四區農會長之請求、安設全區村公所之電話、以靈消息、而便防務、當經電局、估計工程料品數目、玆據該區農會長李祉康而告料已備就即請安設等情、該局據情後、遂即派領工張作孚率領工頭數名、前往安設、已於廿四日晨刻起程、聞擬首先安設他山舖警備線路、然後、再安各村、諒在二十日前後即能竣工云、

成立現糧交易所

【遼通】本邑曆年農民赶集、各商號顧用接車人、甚至迎至城外、爾爭我買、不但價碼不齊、農民被欺騙、商會鑒慶齊會長、商同士紳、組織現糧交易所、設於北街、裕興久糧棧院內、農民免受欺詐、商家便於購糧、不准私赴城外接車、因時下遼河未封凍、加之西北門、二十六日開門、上車不多、待十日後、糧車雲集、各業復興、定有發展、該所成立、商農均有俾益云、

警局通令補修陽溝

【通遼】警務一分局長、李蔭萱氏、見於北風嚴寒、街市道路、以及門市前之土陽溝、若不提前平築、時逢隆冬、恐修補堅硬、於日前通告各分所就近督催、平治街道、以利交通、各商奉令後、日夜鏟除積物、以免有碍衛生、而遵法令有利觀瞻云、

防疫所令
醫士看病須報疫所

【通遼】近來鼠疫消滅、城內一人未有患病、亦防疫所工作之效也、二十且日開會表決廿六號、各城門全部開放、唯城內中西醫看病、勿論何病、必須通告防疫所、如有類似百斯篤病、防疫所檢驗、倘有看病不報、查出定必究罰、縣署警局、業佈告本城、中西醫院藥坊醫士、不准隱瞞、各藥坊聽命後、遵照報告、以杜疫害云、

五師民衆校開學

【東豐】省立五師附小創立民衆學校、以補社會之不逮、該姜校長督同小學主任馮顯忠警備安協、呈廳之案、定於二十日正式開學、使該校夫役、亦隨同受課、以增常識、足徵該校長對於教育熱心耳、

五師已安濾水器

【東豐】省立五師、創立、二十餘年、各級學生、多有患水土不服、該校有井一面、飲水須用石灰沉澱、始能飲用、該校長後、查此水於衛生大有妨害、一再呈廳請求購備濾水器、昨由廳派員送來濾水器一具代爲裝置完竣、所濾之水、與自來水無異、全校師生、飲此好水、頗感愉快于云、

縣視學已另委人

【洮南】縣視學馬明良氏、調任通遼、遺缺經教育廳委任孫彥邦氏接充、該孫君受委、即於十一日中旬蒞洮、接任視事、聞孫君久任教育要差、此次來洮、對於教育、定有一番發展矣、

教育會開會誌盛

【洮南】縣教育會、於十一月十九日、預先通知各界及職教員、乘中谷省視學蒞洮之機會、假俱樂部開全體大會、縣長參事官以下、出席一百五六十名、中谷省視學及縣長均有訓詞、各界均有祝詞、頗極共盛、越一小時始散會云、

官車費照數分發

【台安】本縣去歲被徵之官車、前已經上憲、撥來損失費大洋二萬餘元、存儲財局、已誌前報、財局長祝邨山、已按各區車數、應得車費分配妥協、於昨二十日照數發給云、

陳督學視查各校

【台安】本縣新任教育督學陳殿權、日前就職後、於本月二十二日、即赴縣立第三女學及第一小學、師中校等、逐門視查、聞所查各學科、極爲認眞、各生之成績、優劣不等云

省令赶修
台大汽車道

【台安】本縣至大虎山之汽車道、省方因爲軍用上必需準備之道路、是以前由省公署、民政廳建設科、派來工程師趙乾喜、來縣督修、該道所需工料費、約在萬元、除由省方補助六千元外、餘由地方攤派、該道寬三丈六尺、高三尺、一面走大車、一面通行汽車、現已督修完竣、趙技師今日回省稟覆云、

赤峯裝設電話

【赤峯】本埠爲熱境第一繁盛之區、人烟稠密、大街六道街面寬濶、長達五六里之遙、一旦有事、諸多不便、往往耽誤時間、當局有見於此、特爲公衆謀便利計、籌備裝設電話、從前已備欵購辦各項材料、如電桿電線等、前已運到、開工建築、現正埋桿卦線、年終工竣可告完竣、通話之期當不遠程、局址擇妥二道街中間云云、

雪始降人心安

【赤峯】本縣自入冬以來、雨雪缺少、燥旱異常、各種疫病、相繼發生、當局有鑑及此、急力防範、以免傳染、十四日天氣隨之一變、寒氣逼人、至下午三句鐘、瑞雪紛飛、隨落隨化、至巽日下午二時、天晴雪止、始露日光、各種疫病、當能撲滅云云、

新建戲園竣工在即

【旅順】水師營會四村中集市、自入冬以來、因赶集買賣糧人煙稠秘市面日漸榮繁、有穆某在東街新築戲園一處、爲擴充本街營業發達起見、修築梨園、竣工在即、於陽歷新年能否開演、尤難預定云、

二警士互相更動

【旅順】龍王塘、警察官吏派出所、池邊警察、榮轉陸司法係刑事之職、遺缺東鹽場、警察官吏派出所、宮奇警察、榮轉龍王塘、派出所勤務、宮奇衛察充差多年矣、經驗宏富品行端方、頗爭衆望矣、

參事官公出返任

【佳木斯】駐佳木斯樺川縣公署、友寅參事官、於日前赴孟家崗一帶、因緊要公務、辦理完善、即登汽車返佳原任、次日照常辦公云、

警務局長
注重冬防搜查街市

【佳木斯】駐佳木斯樺川縣警務局長、侯照錫氏、久蒞警差、頗得各界之歡迎、對於地方行政、極力整頓、秋令冬防之時、以保護商民爲本旨、於日前諭令本管第二分署、馬分署長、當時派巡官一名、警士十名、、沿街搜查、見有面生可疑、即時盤問、倘有不省之徒、擾亂街市、該所長並馬分署長、可謂模範警官云、

李司令勦匪德勝

【佳木斯】日昨傳來確訊、有匪首占中華等、大小數幇、計合一處、在富樺兩縣交界及雙岩山一帶、盤踞月餘、姦淫捐綁、無惡不爲、經依蘭地區第二旅旅長、兼司令李君墨三率步騎兵百餘名名、前至双岩山前去搜勦、與匪人雙方接仗三小時之久、當將匪人擊斃十八名、餘匪均已遠逃、並將全數首級、懸掛大路兩邊數里有觀者人心大快云、

劉善人又放棉衣

【富錦】本邑紳士德慶糧棧財東劉連城、博學儉樸、作事光明磊落、一塵不染、原籍江省巴彥、遷富錦墾荒、迄今廿餘秋、業成富戶、子孫綿綿、五世同堂、今年陸拾六歲、朝夕禮佛、遇有難災、彼即施針治捨藥、苟有飢寒之人、彼就施賑米糧、無善不爲、人皆稱爲善人、現屆孟冬、天將寒冷、其即施捨綿襖褲等、於十月廿三日、本地天氣忽變、金風颯颯雨雪紛降、善人慈念發動、遂派人去乞丐所送信、凡無綿衣者、可至該號承領、須臾之間一群乞丐、相率赶到、齊立其門外、遂挨名給綿褲襖當身、頃聞歷冬發放、惟只去冬曾經省府賑濟水災所施棉衣、故去冬未發、衣諺云、嗜善好心、神目如電此老將來必得善果云

徵收處已驗

【西安】縣公署與財務局徵收處所均在縣署院內、每遇鄉民繳納田賦畝捐時、諸多不便、經戴縣長召集地方人士、開行政會議決、在縣署西南隅、舊有瓦房五間、已傾斜頹圮、滲漏不堪、拆而除之、改建房屋七間、作爲徵收處、經第二股長伊治莘、農會副會長孫家驥擔任計劃工程事項、其餘地方人士、劉克治、鄧興周、姜希諸等均係監工者、除呈准省公署核准外、並經以上人員監修完竣、經奉天省公署特派委員王信忱、於月之廿二日到西安縣署、勘驗徵收處之工程、以便回報云、

專賣分署長到安

【西安】縣公署前者成立之罌粟處理委員會、專爲收集各種烟戶、應交之烟土、該委員對於人民應交土者、已迭次催促、其種烟各戶應交未交者數尚甚夥、近聞駐海龍縣、鴉片專賣分署長飯盛三夫、業已到安、暫住鴉片零賣所路閻臣處、飯盛分署長對於收買烟土以及搜察私藏鴉片、均將有具體之辦法云、

縣長因事晉省

【西安】縣長戴東藩氏、因奉令改組、業將改組事項及各科局股長等均行調升已定、各項事務、應向極峯稟陳、又兼晉省欲行就醫、以便醫治腦病、故特請准省公署、准予短假七日、所有縣長事務、以總務科長柯華代折代行、戴縣長於月廿二日晨晉省云、

警備部
調查產馬

【西安】縣公署奉海地區警備司令部文開、奉奉天省警備司令部令、將全縣境所產之乘馬、輓馬、種類、數目、均行認眞調查、列表具報等因、縣公署奉令後、已飭令警務局分區調查、以便塡表具報云、

貨車一百八十輛
平安來通

【通化】月初在四道陽岔、(七區界)被匪劫車架票之駭聞已見時報、車隔多日、而行路者、仍有戒心、惟車戶尤難久候、乃邀會聯幇貨車、共一百八十輛、於月之二十六日、由鎭出發、昨日(廿一)午後、平安到通、隨車搭座者、亦有團數十人、每客車費四元、保險費一元、車同尖店、須八元上下、沿路太平、即幸事也、

警察被綁

【通化】六區警察四名、携帶大小槍枝五桿、赴興護送客車、歸途行至興東某處、一時失蹤、如數被匪綁去、去踪不明、有謂爲繳需幇匪者、謂訊傳來、紀局長立率騎中隊數十名、於昨日(二十一)拂曉、分路出發云、

大阪商船出帆

●開往門司神戶大阪（上午十時開）
▲特克馬丸　十一月廿六日
▲香港丸　十一月廿七日
▲烏蘇利丸　十一月廿九日
▲貝加爾丸　十二月一日
▲西亞德爾丸　十二月二日
●開往天津（到塘沽止）
▲龍江丸　十二月五日
▲志摩丸　十二月十三日
●上海福州基隆高雄（下午三時開）
▲盛京丸　十一月廿九日
▲長沙丸　十二月十一日
●開往紐約
▲東海丸　十二月四日

船票發售處　滿鐵沿線各站及各埠日本國際觀光局
車船連運票（往復票火車減二成輪船減一成）通用期限兩個月）大連門司神戶間輪船票（往復票價可減一二成通用期限參個月）發售
▲專屬貨物代辦處　各地國際運輸株式會社
大阪商船株式會社　大連支店

阿波共同汽船出帆

●開往芝罘威海衛青島
▲十六共同丸　十一月三十日
▲廿六共同丸　十一月廿九日
●開往天津
▲長山丸　十一月廿五日
●開往仁川鎭南浦
▲長山丸　十一月三十日
●開往芝罘
▲十八共同丸　十一月廿七日
●開往青島
▲十六共同丸　月　日

大連市山縣通
阿波共同汽船會社　大連支店
電話　五〇〇一　六八〇九一番

大連汽船出帆

●青島上海行（上午十一時開）
▲奉天丸　十一月廿七日
▲大連丸　十一月廿九日
●天津行（至塘沽止）
▲天津丸　十一月廿六日
▲濟通丸　十一月廿七日
●龍口行
▲龍平丸　十一月廿五日
●長崎基隆高雄行
▲山東丸　十一月廿五日
▲山西丸　十二月五日
●新潟伏木敦賀行
▲河北丸　十一月三十日
●大阪神戶行
▲英順丸　十一月廿六日
●芝罘威海衛淸津雄基
▲遼河丸　十一月廿六日

船票發售處　日本國際觀光局奉天分局　日電　二三九一四　二八六三
大連汽船株式會社
仝　大和旅館出張所（日電四六一一）
仝　城內出張所（日電三五〇三）
哈爾濱新京（長春）外各地　日本國際觀光分局

惠通行出帆

●開往芝罘威海衛仁川
▲利通號　十一月廿六日
●開往大阪
▲惠康丸　月　日
●開往安東
▲神福丸　月　日
▲神祐號　十一月二十日
●開往芝罘
▲福壽丸　十一月廿六日
▲志康丸　月　日
●開往門字今尾
▲照國丸　十一月三十日
●開往青島
▲北海丸　十一月廿五日

惠通行　電話一一八、三八五二

佈告

爲佈告事查關於招集日本陸軍士官學校入學希望者業於本年十一月一日由本部佈告矣玆爲在滿入學志願者便利計准於大同二年十二月十五日以前將志願書（須具有確實保證者之連署）像片（四寸）履歷書（須按左列格式記載之）及身體診斷書（限日本人醫師診斷之）呈送駐日公使館附武官陸軍少將曹秉森處以便銓衡凡於大同三年一月中旬以前由該武官接得准予受驗者務於同年一月二十八日午前十時以前至日本國東京駐日滿洲國公使館附武官處報名並受關於受驗之指示

履歷書格式

姓名（有兩個名以上者須於括孤內併記之）
年齡（　年　月　日生　現年　歲）
籍貫（須要詳細記載）
滿洲國之官職（限於有官職者記載之）
學歷（須記載畢業學校名）
修得日本語之程度（要明記日本語及日本文程度）
赴日本豫定年月日（大同　年　月　日到達東京）
希望兵科（步、騎、砲、工、輜重等中之何科）

大同二年十一月二十日
軍政部總長　張景惠

恭頌青龍縣縣長張公爾舟之德政

查青龍縣地處口北連年匪擾民不聊生今歲夏秋之際有悍匪兩千餘結成大股肆行綁勒全青龍縣全境九區幾無樂土幸張縣長憐民痛苦蒞任伊始即調集團勇極力追剿未滿兩旬匪頓熄雖有三五餘孽匿迹於山谷間亦不敢出而爲患矣不料時屆中秋匪又蜂起突有悍匪三百餘人自凌南縣境竄入而南意圖進口肆虐行抵第四區雙山附近地方綁去肉票數十名燒燬民房數百間糧米衣物一掃而空被災各家老幼露宿衣食皆無嗚哭號啕哀聲載道慘苦情狀筆楮難宣我仁明張縣長聞此惡耗星夜派隊痛剿不日即見肅清慨嘆災民難安寢饋當即自捐薪俸二百金復邀請紳商募集銀洋貳仟餘圓小米伍拾餘石親赴災區施放急賑俾彼數百戶災民修築茅屋得以安居寒者得其衣飢者得其食其如出水火而登衽席矣感戴鴻慈難酬萬一謹以數言登報以表感忱

青龍縣第四區雙山鎭附近各村災民之代表　張輯廷　周積善　徐曉峯　周化南　莫業清　李蔭萱　于瀚州　于佐臣　徐子修　陳謙臣　仝啓

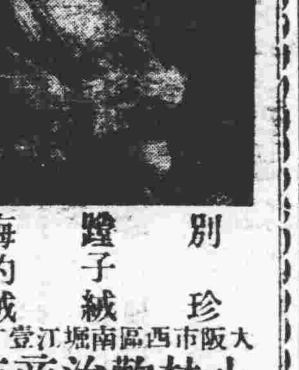

薔薇美人牌
BARA BIJIN
別珍　蹬子絨　海豹絨
大阪市西區南堀江通壹丁目　小林歡治商店　電話櫻川一一八七一番

焚失地照聲明

西安縣第四區甲道村黃羊溝住戶張日升存有黃平富領名中字六百〇八號減則地一張中字六百〇九號中則地八十畝大照一張中字六百十號下則地二十畝大照一張震字五百四十畝大照一張黃平允領名震字五百三十三號減則地二十畝零一分地照一張以上地照五張均坐落西安縣第四區甲道村黃羊溝處馬萬相領名子字一千零七十號下則地三十六畝大照一張坐落西安縣第三區西渭村太平溝處以上共大照六張於大同元年八月間胡匪竄擾焚燒房屋時其中地照或被匪搶或被焚燬已經甲道村村長呈請縣署轉請備案另發大照特此登報聲明除被焚燬之地照外其他被搶去之地照無論落於滿國人以及各國人之手作概作廢紙
西安縣第四區甲道村黃羊溝張日升啓

恭頌桓仁縣警務局長徐公伯陽之德政

桓仁縣警務局長兼警察大隊長徐伯陽公仁民愛物胞與爲懷革故鼎新彈智竭慮去歲到桓之初適爲匪熖方熄之日劫後餘生凋敝不堪徐公乃捐廉放賑活玆黎庶商民咸感有口皆碑他如修道築橋移風易俗尤其餘事耳今夏死灰復然徐孽思逞徐公則督屬痛剿不遺餘力今者閭里安堵雞犬不驚民等身受安居樂業之福未伸結草啣環之報特刊報端用彰德政
桓仁縣二戶來商會同叩

謹告

滿洲電信電話株式會社奉天城內電話局

本電話局自九月一日以來曾停止架設電話今復決定增設新設照下開各項前來報名是荷
一、豫定增設數目　五拾件
二、受理報名日期　自十一月二十七日起至十二月一日止　凡五日
三、架設區域　除外日本站及皇姑屯之奉天省城地方一帶
四、費用　登記費一〇元　架設費一八〇元（但不分加入種類一律辦理）
前項費用於受理報名同時即行繳清但於不能架設之際返還已收架設費
至於其他詳情可詢問城內電話局

報告你一個好音信、素常有信用的鋪子減價了、因諸位賜顧原因弊店新設一支店在鐘樓南爲感謝緣故所以就
不顧成本的——八
誠實的——五
酬謝的——扣
大宗　駝絨衣　小兒衣　襯衣　衛生衣
奉天城內中街路北支店鐘樓南
同益成西裝百貨店

奉天　新京
孔雀公司
各種新式男女皮鞋

售犬
「歐佛特」警犬數頭廉價出售
奉天紅梅町三ノ二番地
(淸)畜犬商會
日電話（惜用）三七九三番

盾牌煤油及副產物一切
滿洲總發賣元
二宮到商店
奉天出張所　奉天商埠地三經路一三八號　韓佩而館旅電話滿五三五八番
本出張所現徵求販賣店及販賣人有志者新來函接洽可也

雙城盛京時報分館啓事

各界閱報先生台鑒敬啓者本分館爲擴充營業起見爲各界閱者便宜及消息靈通計於帽兒山站設立派報所一處委閻多禧君爲經理如蒙訂閱本報刊登廣告祈與閻君最近接洽不勝歡迎特此敬達順候台綏

聲明廣告

鄙人於十一月廿一赴縣署納賦皮樉兜借帖被人掏去係羊闇子吳廣明欠鄙人大洋六百九十一元月利二分二行息由十八年十一月一日至十九年十月一日共大洋八百七十三元此項借帖無論落何人手槪作廢紙合併聲明
錦縣段錫二

亨得利

用最新式儀器　聘最有經驗光學專家驗目配鏡　無論近視老光散光斜光　分毫不差

奉天城內中街大西門裡

人生的調劑！

久處在熱鬧的都市中，應當到名山勝地去住幾天，享些自然界的樂趣，這是人生不可少的調劑。但是去的時候不要忘了大前門。

大前門香烟　是旅行的良伴，是添興的妙品。

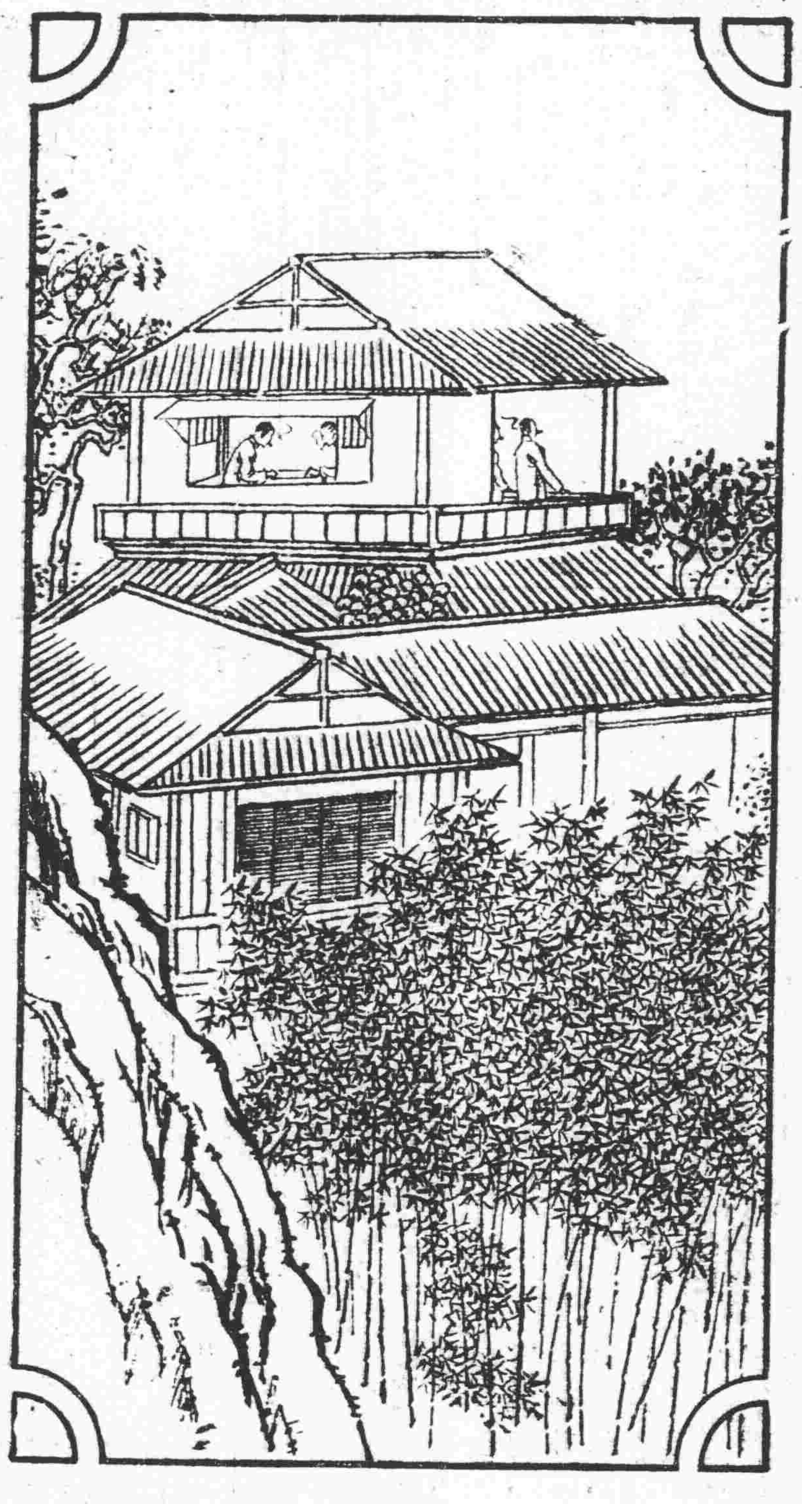

CD-249

大前門
香烟

保障小孩免受感冒
用嬰孩自己藥片

小孩感冒不可大意切勿以爲風寒小病無足介意須知風寒亦係病菌傳染苟不速治亦能發生如其他傳染病之危險惟若小孩常服嬰孩自己藥片保其內臟清潔則亦不至動輒感冒因內臟潔清病菌較難立足故也倘若小孩已感風寒投以此片發散風邪亦可免嚴重之結果　浙江海門鹽稅總局文牘科科長王君知之來書云『小女寒光常患傷風咳嗽食積便秘等症自服嬰孩自己藥片之後如此諸病不再發生體格壯強實兒童之至寶也用特書此以表謝忱焉』　嬰孩自己藥片味美性和効大乃治理小兒腸胃疾病出牙各症之專藥各藥房均有出售或直向上海江西路四五一號韋廉士醫生藥局函購每瓶七角六瓶三元五角郵費不取

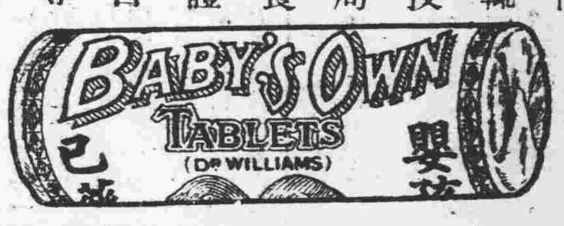

調味精粉

味の素
（味之素）

秋冬之雞肉亦肥亦嫩、可以清燉、如調和味の素若干、其鮮無比、然則味の素誠爲菜肴中所不可或少者也

無論大菜小菜烹調湯燴熗炒等各菜均加少許味の素立刻能成好味且減省手工費錢洵是不使用此却爲不成理財

(C—347)

CLUB

雪花膏　牙膏　香粉　香皂

雙美人　固拉普

歡迎投稿

輟學養病家嚴獨令務農 前程絕望不堪踏露尋霜

主筆先生鈞鑒。愚魯的我。今年却也十九歲了。數月以前曾就學中學。因爲重病染身。就輟學了。在家養病。是多麼不幸呀！光陰荏苒。輟學養病。却已將五月矣。曾經名醫診治。業告痊可。私心竊爲一喜。本擬仍事讀書。以成素志。奈我家嚴。對于我的求學問題。百般力阻。嚴加限制。我雖數次託人竭力斟說。均成泡影。我的家嚴意留我在家從事農務。況我以弱小書生。從未操事農苦。以不强之身體。焉肯任此踏露尋霜。處此景況進退維谷。是多麼樣的可憐呀！況我的長兄。現曾就學于高師。我的三弟。曾讀書于高小。以此而論。我也應當再操前業以成素志。但我的家嚴。對于我的求學問題嚴加反對。我若是服從我家嚴的話。怎不悞了我的前程。若是加以反對豈不是不孝嗎？設將來我的家庭時過境遷。各立門戶。則我長兄三弟各有相當之學識才幹。自謀生活。到了那時無情的我。又當何如我的家庭。雖有少許不動產業。或有水火盜賊之虞。豈是能永恃呢！因爲以上的情形。所以現在十分渴望着求學。但是我的家嚴對于我的求學問題很反對。由此以觀無疑的是辦不到了！主筆先生請你指示我。要不要使我在岐途上徬徨着啊！此請。撰安。

孫傑人待教于綏中

（記者答）令尊公或以家中無人。令汝將來操辦家務。亦未可知。但汝既讀書中學。志在深造。爲父兄者。不妨從其所願。惟一般青年。中學時代。行爲放浪。多爲父兄所懼。故以不信任之心。遂斷然令其輟學。汝無此等情形。大約令尊讀此報後。或當有所覺悟也。

別錄 我的異性伴侶

（王俊三）

同志們我們生在這文明的潮流中。雖然我們就受了家庭的黑暗。舊禮教的束縛。然而我們要用粗率不平的文字。表載在現代的報紙上。社會上人就可能想出千方萬策，來給我們解不自由圈。報紙實在是我們青年解圍的地方。是文明向上第一的要素。咳！我雖然生在這二十一世紀的新時代。我周圍的環境是依然像古時那樣腐敗。家庭的境域還是像古時樣守舊。絲毫沒有改革的。在我孩童的時代。父母是按着舊禮教的規格給我定了素不相識的女孩子。我在小學畢業升入中學。那時新時代的空氣略爲吸了一點。澈底知道買賣式的婚姻是苦腦的。並且是我們代青年的對頭。同時就用我薄小的力量去和父母分辨婚姻問題。可是父母的意見。是本着舊禮教的軌道。用父母的權威。說婚姻乃父母之命，媒妁之言。滔滔的說了不絕。咳！我在他們盛怒之下。雖有十分分辨的言詞。也得軟化了。後升了高等學校。家庭用了强硬的手段。迫壓我和那從未見面的女性結了婚了。咳！我的意志不是不堅硬的然而父母的壓迫。環境之作祟。是步步的緊張。現在我們結婚瞬眼間已是兩個月了。什麼家庭的樂趣。夫婦愛情。是一點也談不到的，當我在學校的時代將來計劃要組織什麼新式家庭。打倒舊而腐敗的家庭。咳！現在能有可能性呢？別說你要改革什麼家庭。就連我們有時說話。他還解不開。自己要用人生觀來看。我們青年要這樣的接續下去。不但喪失一生家庭的樂趣。就將來前途發展上也受影響不少啊！現在倘若休掉這阻障前途的女性。將來我的前途及我等等事情沒有不抱樂觀的！然而我父母只知三從四德是無上的好媳婦。所以要想休掉現在這不開化的女性。實比登天還難。經我們同志互相研究。只有再覓和自己同情的異性。將家庭的樂趣。還能死而復生。父母的命令還不能違抗。我們要離這黑暗的苦海跑到快樂路上。組織我們將來新式的家庭。我現在要務的女性。確是要什分洞悉我的提議。將來能帮助我改革舊式家庭的。倘能在報紙上給我答復也可以。否則給我信議論也可。

投於新京國務院國道局

（記者按）王君此文。若爲徵求女友。宜在廣告欄中自已披露。但文中所談。無非反對舊式婚姻。亦係社會問題。故爲錄之或當有人評之也。

茫茫人海 黑路摸索者

（蓉子）

事實上不得不叫我承認。我是過了二十幾年摸黑路的生活一直到現在。我的面前。仍然是漆黑的一團糟。雖然這給我的打擊。是深刻得只有叫我捺掉了野心。忘記了夢想。而咒詛人生。懷疑人生。甚至想要逃避人生！但其間偶然也像死灰復燃似的。我曾屢次鼓了最後的勇氣。掙扎着想去尋求光明。有時甚至於慌張得拚命的在滿山滿林裡亂碰亂趕。然而頭皮碰腫了。終於是兜不出這銅墻鐵壁般的黑暗的圈子與死的霧圍！我想。是命運註定了該做奴隸受鞭苦一生而悄然致於死的嗎？

姑媽從南京來。說起幾年來和我同遭一個命運的世杰。因不堪環境的鞭苦辛割之苦與一切深陷於無辦法之中到燕子磯頭自殺在滾滾的洪流之中了！

世杰。一提起這個熟悉的名字。便有一個面孔闊毅深沉。個子結實高大的影子浮在我的意識上了。在這個影子的臉上條飽任了風霜與折磨而描成的曲線的皺紋。還有厚的唇。扁的鼻。削長的臉。深刻的眸這些。都一樣一樣的重現在我的眼前了。尤其是他那股勤勞。忠實和果敢的勁兒。是存留在我的心頭而永遠不能磨滅消逝的了。兩月以來。他從破了產的鄉下帶着饑餓的肚子跑到上海來找飯吃—這不是做夢嗎？上海豈是窮孩子的上海。而況他又是一個不會滑頭陰險。投機作僞的鄉下人呢？但是。整整一年的流浪生活。雖然把他的肚腸餓的更乾。得不得樣子了。他的求生的意志和勇氣可倒加强了。於是他毅然懷了極大的野心。離開了上海到廣東。但不幸的事。總是這樣來得意外的。那時那邊的×××和×××正在火併。一切情形都是亂麻般的。他一點眉目沒有的奔走期待了三個月。就廢然重返上海。自此以後的生活他就像一匹失了韁的野馬了。沒有目的。沒有決心的回鄉下去。第二次到廣東。到湖西。回上海。又往江西。最後才流到了我的首都。南京。他是一

疑問？

答『麻雀不明之疑問』

（馬文）

茲閱月之十八日報章。疑問欄內。載有萬亭君『麻雀不明之疑問』誦讀之餘。愈動我之好奇心。但我並不精於方城之戰。不過於課餘之暇。嘗試幾次。現以我至微之經驗而爲萬亭君作一試答。敬希勿哂。

據麻雀規矩說。無論當事者任何人。過明或暗槓。均許扣聽家和。如合乎此條。則張君爲直。其他爲屈。否則張君爲非。其他爲是。但王君無緣無故。亦不當將暗刻。駢露於外。倘王君以爲取笑。可儘歸咎於一人也。況事成過去。君其不必慮矣。依余管見。所答如斯。不知萬亭君以爲然否。

十一。二十。答於瞻榆縣立一校秋心室

讀者之聲

不談政治。趨重社會。歡迎短篇。須加句點。

讀現在家庭生活後的一點感想

（王寶珠）

讀二十日。本報見高作咸君的現代家庭生活。眼光遠大。議論允當。眞是莫名的欽佩。敝人是一個十七歲的學生。實在談不到意見。但是爲了內心的驅使。總覺得似乎有些矛盾。不安。所以冒冒的拉雜寫這一點。遺笑大方。實在慚愧得很。

一高君既然說要改造教員。改造社會。就不應怪父母不讓子弟讀書。本來當父母的誰不願意女子得到充富的知識自立的能力呢？但是。黑暗社會在壓迫你一日的三餐還混不上來焉能供給子弟讀書並且國家的教育完全是貴族。式的呢？所以結果只她是稍微識字。即便輟學承繼父親。作一個小小的生利者。因循的一輩一輩傳了下來！這樣能怨作父母的嗎？

（二）至於人們困守着『女子無才便是德』的古訓本來是不對的。但是現代的女子們！。稍受些教育。動即開口戀愛。閉口自由。什麼男女平權！什麼家庭革命！終於一踢糊塗。鬧出了許多笑話。放蕩即是自由。朝張暮魏就是戀愛。廉恥掃地。恬不知羞。（女士們千萬不要見怪我並不指全數，對於社會不但毫無利益。更弄得烏烟障氣。反不如目不識丁一意以治內爲職的。佳這樣能怨到父母嗎？兒女結婚問題。專制的我是不贊成。絕對自由我也反對。拿我們國內女子的眼光學問來講實在不配自主。請看因舊家專制結婚的固然不少。但是自由戀愛造成慘劇的也不少吧所以在。一切過度時期的我國。結婚的程式也又以用過渡時代的辦法。介乎新舊之間。既須得女子同意。也應讓父母贊問到底是老馬識途啊！

（四）依賴遺產。雖不應該。但一能獨立。即離家庭。實在太歐化爺吧我最恨的就是我國人。般人。把外人的科學怎樣發達。都不去學。反到倒把組織小家庭却倡起來。要知道一國有一國的習慣。我國相沿以禮義爲本。忠孝爲基。尤其孝親敬上。更是固有的美德。所以能維繫一部的人心世道。並且又以增加作父母希望。與高興。青年們暫成小家庭的青年們！假設你在年過作爺半百以後父母。我敢說你一定咒罵小家庭了！

（五）高君又說。現代的學生要把家庭革命一下子。打倒一切。推翻專制。請問怎樣的革命怎樣推翻打倒呢？這種問題請不要討論吧！請你把眼光放遠些。我們所需要的並不是快樂的家庭生活。是正需要健全的國家啊！有强盛健全的國家然後有良好的社會有使人民受教育的機會。那時自然就漸漸的有快樂的家庭出現！朋友們怎樣讓國家健全呢？當然在一般學生身上。因爲它是智識階級呀！努力吧請認清了目標拉雜的寫了這些。最後我聲明一句。以後責難的話請恕我無暇作覆了。

一九三三。十一。廿一。燈下

吾之生涯

（三十）（小天）

抑吾之愛菊。非徒以學藝植已也。閒嘗展卷樓頭。並於古賢詞詠。所獲亦多。願以限於篇幅。不克盡爲鈔錄。他日有暇。如得另撰菊譜。繪圖說明。或與同道加以研究。則尤吾之所深願矣。茲所談者。亦不過拉雜感想而已。

吾爲此文。自重陽始。日必稿紙三四頁。蓋隨寫隨刊者。已一月矣。初擬爲重陽談菊。繼則爲儒丐君談犬。終則不能不涉及吾之日常生活。誠以自爲記者以還。志在讀書。復嗜文藝。雖對社會不無些許抱負。然以心性和平。不學無術。不願謬作言論。致亂是非。方今之世。力理起伏。變幻莫名。安用成見。此吾之所以願話家常瑣事。以與若干親友見心情耳。

儒丐君吾生平之一知己也。其昭示於吾者。無往而非修身養氣之方。而其練達人情。不與俗共。師友雖多。罕與倫比。豈墨緣之結不爲無因歟。何吾生涯之步趨。頗似乃爾？瀏來君之『機靈第二』。已由拉女士處携歸牛畝廬中。日與其夫人飼以餌乳。藉作消遣。此犬體漸秀偉。毛亦潤澤。繞室玩耍。天機活潑。益足助發其文思。假以時日不久君將有犬史與人相見。亦未可知耳。（未完）

回憶往事

（棨限）

斗室中的我。孤寂無聊。不禁使我憶起過去的事。眞叫我憂傷苦悶。思及悲處熱淚奪眶欲流出了…咳…過去的生命。已竟不堪回首的！而那渺茫未來的。又該如何呢？我的思潮似電影般。一幕一幕演着。記得有一天晚間。合我同學□君仝去街頭散步。行至中街。□□胡衕□君對我很恭敬的說。『廷兄咱不好玩玩票嗎』到這裏吸個烟泡吧？指着一藍色玻璃門說…『啊…什麼』！我沒聽明的問他。『吸大烟去呀好麼』？我的心裏彷彿似不願意。而難以說出反駁的話。呆想着…咳…『沒有什麼。咱是捧場做戲。遂使簡單吸一兩回。不要緊的絕不至于染上那個癖癮的』他似已知道。我肆思想。繼說出這些澈底話。而我聽了！無話可答的…好吧…好吧…可有一宗。無論化錢多少。可得我給納。是我復客氣的說。他也沒有回答。遂一仝邁入。□□零賣所。進門有招待者。讓入單間小屋。雖然擺飾少。到很雅緻乾靜。我倆談話的工夫。伙計已將烟具擺妥—『您二位自己會打嗎』？伙計問着—不會—不會『那麼找個姑娘與你老打呀！我一聽。還有女招待。若着她們打烟。必有另外費用。如其不然。就得找伙計打。還未等我開口□君說『好呀！找個娘們吧！伙計出外…喊一聲梯…芝打烟來…忽又聽極尖極細…唉…的聲音。隨有革履點地聲。漸漸的轉進。一挑門簾進來如花似玉的女郎。漫啓珠唇說道。『你二位早來的嗎』我應答道。『對纔來』說着不客氣的。她便斜躺在炕上。對燈燒烟。一邊燒着一邊說了些閑話的話。到很有些趣味。不大工夫。那女郎說。『您二位誰先吸呢。』已竟燒好啦。快躺下吧『我們謙讓了一回。始終□君先躺下吸了一個泡。後我也吸了一個泡。忽聽壁上鐘。已鼓了十下啦。『天已十點嘍。咱得回去啦』□君對我說。好吧。於是我惠過了烟資四毛。另給小櫃三毛。就匆匆走出烟館。各自回歸宿舍。自從此次嘗着阿片的滋味。女招待怎樣嫵媚可愛。牢牢印在我的腦中。暇時便邀几個朋友。以烟樓爲歡樂之場。後首自己亦常涉其間。簡直無日不去。心裡…憂思…苦悶…全湧上心竅。極不愉快。若去則百病全消。如此的過活。導於經濟實難維持嘍。家裡本來小康。那能供起這樣的花費。一月總得七八拾圓呢？自己衣服還做不上。家裡屢着他輟學不讀。來家謀一進錢的道兒。濟家老少糊口…一封…一封…催促回家的信。然而我是有志氣的。有臉面的。此次若是回家。身有烟癖。有何顏面見人呢！自報餓死不回家的主義。不能與老人現眼的。金錢…一天一天斷絕。衣物當之一空…咳…各樣苦處…各樣難處。飽受已滿。所幸還有最後的勇氣。堅心戒掉了這可惡的鴉片。心恨。你呀！你呀！是世上最可怕的猛虎。我已知道你厲害的滋味啦…自戒掉後。又託一位舊同學的。荐在一個機關裡。允當僱員。每月薪金雖然少點。除去自用。一年還能往家捎百八拾的。我已知足啦！而前途我還稱遠大的希望哪！

一九三三。十一。廿一日投于新京

活動大學

（思成）

我們這一般青年。都是被貴族化的學校所趕出來的失學者。當我們忍住眼淚。握緊拳頭。踏上這社會的大道時。顯然地。生活的壓迫。工作的枯燥。使我們逐漸地失去了求智的機會。但在另一方面。在職業的生活中。我們可以體驗到實際的生活經驗。假使同時我們不放棄業餘的自修把空洞的書本智識和實際的生活經驗相當的聯繫起來。這種進益决不是旅館式的學校所能及到萬一的。

但我們已感覺到。一個人自修是有着很多很多的困難的意志稍不堅定的人時常會把恒心失掉。爲了社會的種種阻難和引誘。一個初入社會的青年最容易失去原有的勇氣。在我們這一羣中。即使是一個不會被社會引誘去。而能失志打破困難的人。自己一個人埋頭自修。也是常會感到枯燥和不足。當然。進步是十分遲緩的。我曾經同許多朋友談過這種的困難。結果使我們想到一個很好的辦法。一直到現在還使我們獲得很大的益處。所以我敢寫了出來。告訴每一個在苦苦地自修着的朋友。

這並不是一種很難的事情。把本店的同事或附近的朋友以自修於同一種學問的。組成一個小團體。這個小團體不需要什麼經費或手續。只是每星期開一次會就行了。在這次的會裏我們規定了下星期每人所研究的各種問題。在這個星期內。每個人所自修的應以所規定的問題爲範圍（自然。這種規定問題必需由每個人提出而經大家通過）到了下一星期就把各個人所得到的報告出來。當然。這是不能完全一致的。於是。我們就可用各人自己的見解辯論起來而給所規定的問題以一個最完全的解答。假使一次。不能解決就移到第二次再來。同時。又規定了下次所應研究的種各問題。

這樣。我們不但可以在論辯中得到很快的理解和進步而自修的枯燥和不足都可解决。而且使自己的自修成爲有系統的學問。同時。還可以消磨一個無事可做的星期日而使自己得到大的很大的益處。我相信。無論是研究文學。社會科學。自然科學。都可適當地利用這個方式。另一方面練習口才與養成團體精神。也都可以得到顯著的益處。我們甚至可以稱她做『我們的大學』。

總之。用集團的精神產生正確的力量。推動每一個人前進。而每一個人成了集團的一份子。造成這一個集團。使牠發生力量。給每個人得自修的實效。增進自修的速率我希望到處有『我們的大學』。

物類考原

初篇補遺（續）（王鶴齡）

魏王培（巾名）始于唐魏王（見朝野僉載） 化巾始于桑維翰（見清異錄） 尖巾始于前蜀王衍（見孔六帖） 醫人以紫紗羅爲長頂頭巾垂至背以別庶人黔首始于宋（見宋帝書史） 蹋鵠巾始于金國人（見周煇北轅錄） 四方平定巾始于洪武三年二月頒行（見沈文初政記） 黑漆方巾始于楊維楨入見明太祖（見七修類藁） 儒巾藍衫始于明太祖后見秀才巾服與胥吏同更製儒巾藍衫頒天下（見王達椒宮舊事） 林宗巾始于郭林宗遇雨一角墊而折二（見郭林宗別傳） 冒絮（巾名）始于漢薄太后以冒絮提文帝（見庶物異名疏） 著褻皮巾破衲衣始于劉訏（見南史） 帶鹿耳巾始于趙侯（見劉商鹿耳巾歌） 菱角巾始于王隱（見豫章記） 辟塵巾始于皇甫玄眞以遺高瑀（見酉陽雜俎） 僕射巾始于裴冕自製（見孔六帖） 拂油巾始于蜀人奉親（見浣花旅地志） 進士巾（亦稱唐巾）始于唐制（見留青日札） 東坡巾始于蘇子（見留青日札） 山谷巾始于黃庭堅（見留青日札） 戴一陽巾始于洛陽人家過冬至（見玉燭寶典） 以女騎一千爲鹵簿皆著紫綸巾始于石季龍（見留青日札） 以白絹通爲慶弔之服始于隋時（見演繁露） 黃巾始于靈帝時張角聚衆十六萬（見後漢書） 吏人有罪令裹碧綠巾始于延陵令李封（見七修類藁及唐史） 貨妻女求食爲倡夫以綠巾裹頭始于春秋（見七修類藁） 罵人妻有淫行者曰綠頭巾及樂人以碧綠之巾裹頭始于吳人（見七修類藁） 幘始于秦（見稚言） 半頭赤幘始于劉俠卿爲劉盆子制（見後漢書） 解散幘始于王儉（見南史） 人無貴賤皆裹網巾始于明太祖（見綠雲亭雜言） 布幞頭爲民間布毀之服始于英宗崩宋次道謨爲布幞頭前繫後垂不可加冠（見後山談叢） （未完）

游及有餘

老子（二一八）（豐谷壽石作）

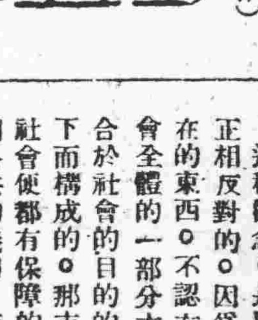

▲道乃久沒身不殆

閒談 說個人主義（上）

（竺石）

個人主義。乃是私有制度下的產物。人類的社會。自從原始共產制崩潰以後。不久也就確定了私有制的支配。且中經封建社會。一直到現代資本主義社會一切都建築在這私有制的上面。以私有制爲基礎。因而個人主義也就成了這些社會的重心。不過。在封建時代因爲社會的關係並不複雜。農奴雖是隸屬於領主。成爲領主的附屬。然領主還相當保障農奴的生活。所以個人主義的色彩。還不算十分濃厚。但到了資本主義時代。情形就完全不同。不但社會關係非常複雜。即個人與個人之間。也只有剝削關係的存在。此外所謂自由。不過是財產私有的自由而已。總之。在這個時候。個人主義不僅表現得十分明顯。且異常發達。

所以。個人主義是現代資本主義社會組織的原則。而是以個人爲本位、個人爲中心的。且只認個人是唯一實在的東西。社會不過是完成個人目的的一個手段。於是就根本忽視個人與個人間之有機的關係。而相信個人獨立的存在。因之社會一切的權利。也就成爲劃定的個人不可侵犯的領域而出現了。

這種觀念。是與所謂以社會爲本位的社會主義的立場正相反對的。因爲社會本位的立場。是認社會爲唯一實在的東西。不認有個人獨立的存在。而且個人要作爲社會全體的一部分才有意義。就是個人的目的也應該是融合於社會的目的的。所以。經濟組織若是在這個原則之下而構成的。那末。對於構成員的各個人的經濟生活。社會便都有保障的責任。且爲了達到這種目的。設立一個公共的機關。使之管理社會的財富之生產及分配。所以這種的社會關係。才是合理的社會關係。（未完）

布販子

（何家槐）

搖着小花鼓。布販子從這村走到那村從這家走到那家。

『……疼疼疼……買布買布…疼疼疼……今天的貨色眞多……疼疼疼……』

放下肩頭的担子。他大聲喊着。氣喘喘的。這些地方他全很熟悉。這一帶的姑娘他也全很熟悉。只是不曉的她們的名字。鄉下的男子非常奇怪。如果幾家在一起。總有一個很大很大的公用院子。在這院子中不論在什麼季節。你全可以看到滿地的牛糞。雞糞。以又在空中飄蕩着的尿布。

他一面在院子中搖着小鼓。一面擇條板櫈坐下來。等候着顧客。不消說這些顧客全是姑娘。她們一聽到他的聲音。老是馬上從樓上的格子窗裡探出頭來。俯身向他打招呼。

『喂喂賣布的。讓我們看看你的新花樣！』

於是他聽到滾石塊一般的。梯上下來。圍着担子的四周。他的擔子有許多抽斗。她們每次都要翻遍了這些抽斗。看遍了所有的絲線。花邊。別針。鈕扣。以及一切的零星的東西。至於布那更不必說了。她們不但要仔細端詳。而且要一匹匹的分別考究。

○ ○ ○ （未完）

瀋陽有聲電影院 四經路 七緯路

十一月廿四日至廿七日 星期五至星期一

聯華影業公司一九三三年最大功績 二度偉大成功之片

都會的早晨

羅明佑監製 蔡楚生編劇導演 王人美 高占非主演

寧可不看一百部中國片 假使不看這部『都會的早晨』就要發生後悔！

國際代表影片 意大利萬國電影會 中國特選參加赴賽之 中國代表作之一『都會的早晨』 在全國各製片公司歷來出品中選出十四部再由十四部中選出五部 五部中精粹的就是這部『最都會的早晨』

『都會的早晨』是三十年來萬惡社會的照妖鏡 是十五年來中國影壇最光榮的收穫

特別啓事 世界著名魔術大家實旭齊。連日在本院表演。各種驚人魔術。極得觀衆歡迎。現經本院挽留。由廿六至廿七止。特別更換新節目。表演空前絕技。以謝諸君盛意。

廿六日（禮拜日）午後三時許至六時
茶舞例會 會費一元
合雀座曲舞星全班出場與客狂舞
跳舞之殿堂 **明星**

廿七日（星期一）◈一◈歡迎
無線電王 **馬哥尼侯之夕**
◈……◈特由敝舞場播送國民歌……◈
跳舞之殿堂 **明星**

眞正營養素

新補爾多壽錠

ブルトーゼ

造血・生精・强腦・健骨・消化

營養劑

新補爾多壽錠

骨髓者生命之源泉

醫學博士　西谷宗雄先生

血液者乃生命之源泉也。血液者。係由固形成分（赤血球、白血球、血小板）與液體成分所構成者。而此血球亦有一定的生命。即於一定期間曾營其機能的血球。則遂到老癈死滅崩壞之運命。更依其繼續新生的血球。以將其補足之也。

淨化老癈血球。而一方又不斷的新生補充血球之臟器、稱為造血臟器—此乃不外為骨髓也。而實際在骨髓中、則不斷的產生新的血球。且此新生的血球。依骨髓的特殊機能。在一絲不亂的統制之下。源々輸送於血流中者也。將是等骨髓之生理的機能。為使其繼續的活潑之故。所以造血機能刺戟素之為物。實負有極重要之職責者也。在骨髓物質中。不但此貴重的刺戟素多量的含存之。即如蛋白質脂肪等於促進發育上必要的寶貴營養素。亦包含的極豐富也。

總之唯此產生生命源泉的血液之母地—骨髓。才正是生命之保存及身體之保健上。為最重要的器管之一。乃至明瞭也。

新補爾多壽錠者。係於馳名中外、補血强壯劑王補爾多壽主成分的「貴重蛋白消化營養素」之上。復新添加以骨髓中的「滋養滋陰靈分」和「腦髓・神經系組織主要分」。以及其他諸貴重營養素之精髓。配合創製而成此最理想的健康營養劑。依其獨特之滋陰滋陽骨髓分及寶貴的蛋白消化營養素之協同作用。以增生豐富的新鮮血液。迅速去除貧血、羸弱、營養障害等原因。骨質成分則浸透滲入於骨骼及全身細胞組織中。鼓舞內臟諸器管之機能。調整全身之新陳代謝之作用。助長骨骼之發育。防止人之老衰。治療體質尤其筋骨之薄弱。又腦髓・神經系組織主分則去除腦髓之疲勞物質。增進內臟及腦神組織之營養。鎮靜腦經精神之異常興奮。而根治頭重、頭痛、以及腦神經系之疾病等。基於上述諸主要分、及其他諸貴重營養素、渾然一致之綜合作用。則頭腦益加明晰透徹。筋骨愈益健强堅實。體力越發犄實强壯。抗病力自亦愈益强大。而得完全預防神經衰弱。筋骨薄弱。營養障碍等病之侵襲。而促進消化。食慾大進。佳良營養。增進健康。進而築造不老長生之基礎。又給幼兒、一掃貧血、虛弱、豫防佝僂病等。用於姙產婦、則能期其產前產後之安全。此皆新補爾多壽錠獨特優越的治療及營養之作用。虛弱兒童、病弱人等、尤宜服用之實品。且其一劑中、卽現上述諸貴重藥物所有之靈效。以極少之使用量。就奏不可思議之拔羣成績。又於服用上、携帶上、亦至極便利。價値復特廉賤。故為中外醫藥專門大家所一致推崇。各國著名大醫院悉指定實用。世界一般民衆的實驗服用。誠開有史以來醫藥科學發明之新紀錄。實闢吾人康健長壽不老長春之之新溪徑。誠亦二十世紀醫藥界最偉大之新貢献品也。

另有下記五種藥水補爾多壽

血虧體瘦 病後衰弱 月經不調 戒煙以後	之人服「補爾多壽」後卽成	血液充足 月經准確	身體肥胖 精足壯健	小瓶半月分 大瓶一月分
神經衰弱 生育不遂 顏色不正 虛弱過甚	之人服「含砒補爾多壽」後卽成	神經充足 多男多壽	顏色紅潤 氣體强壯	小瓶半月分 大瓶一月分
梅毒血虧 外症血濁 先天不足 易於中風	之人服「含碘補爾多壽」後卽成	毒滅血清 能增發育	腺部强固 永無中風	小瓶半月分 大瓶一月分
胃不消化 胎前產後 老衰少弱 動輒感冒	之人服「規那補爾多壽」後卽成	消化充足 精足血滿	返老還童 永無感冒	小瓶半月分 大瓶一月分
各期肺癆 傷風咳嗽 喘息氣急 日有盜汗	之人服「癆可阿路補爾多壽」後卽成	癆菌消滅 血足體健	止咳化痰 百病消失	小瓶半月分 大瓶一月分

本劑芳香味美決無副作用茶及珈琲隨意飲用毫無防碍

全國各地有名大藥房均代售

另備詳細說明書函索卽寄

總發行所　大阪　株式會社　藤澤友吉商店

大連支店　大連市山縣通七番地

支店・東京　京城　上海

總經理　大連　日本賣藥會社支店